

Nyckeltal för jämförelser av vårdcentraler

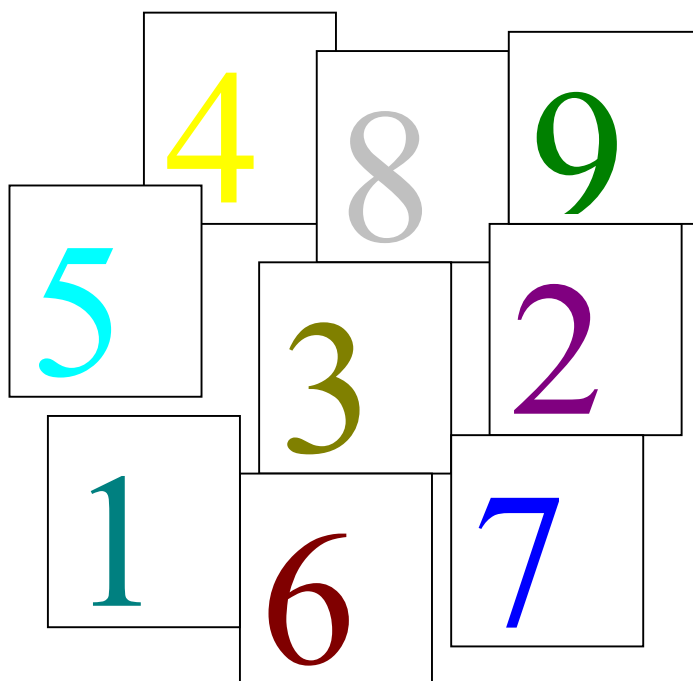

December 2005



VÄSTRA
GÖTALANDSREGIONEN

Hälso- och sjukvårdsavdelningen
Analysenheten

Innehållsförteckning

Sammanfattning	1
Uppdrag och bakgrund	3
Projektorganisation	3
Genomförande	3
Metodfrågor	4
<i>Prestationsmått</i>	4
<i>Resursmått</i>	4
<i>Matchning av resurser och besök</i>	5
<i>Statistisk metod</i>	5
Resultat	6
<i>Inledning</i>	6
<i>Beskrivning av vårdcentraler ur ett driftområdesperspektiv</i>	6
<i>Nyckeltal för regionens vårdcentraler</i>	12
Basdatas kvalitet	12
Utfall för nyckeltal – produktivitetmått	13
Läkare	13
Sjuksköterskor	16
Nyckeltal för allmänläkare och sjuksköterskor tillsammans	18
Kuratorer och psykologer	19
Analys av lönekostnader per besök för allmänläkare	20
Diskussion	25
Nyckeltal för enskilda vårdcentraler	26
Bilagor	
Bilaga 1 Uppdragshandling	
Bilaga 2 Mätvärden, enskilda vårdcentraler	
Bilaga 3 Lönekostnader inklusive sociala avgifter	
Bilaga 4 ”Utförd tid”, inklusive tid för ”utbildning med lön”	
Bilaga 5 Val och matchning av verksamhetsområden	

Sammanfattning

I *Budget 2005 med flerårsplaner 2006-2007* har hälso- och sjukvårdsutskottet fått uppdraget att ”under hösten 2004 arbeta fram nyckeltal/mätetal för att under 2005 kunna genomföra systematiska jämförelser av vårdcentraler”. Utfallet redovisas i denna rapport i form av produktivitetsnyckeltal för de offentligt bedrivna vårdcentralerna i Västra Götalandsregionen för perioden januari – augusti 2005. Rapporten har sammanställts av hälso- och sjukvårdsavdelningen, regionkansliet.

Undersökningen begränsar sig till allmänläkare, sjuksköterskor och kuratorer/psykologer. Den möjliggör studier av mönster och samband som är svåra att avläsa på annat sätt. Rapporten kan också användas för att jämföra enskilda vårdcentraler, men hänsyn bör då tas till vårdcentralernas olika förutsättningar. Studien ger en positionsangivelse och kan vara ett kompletterande verktyg vid verksamhetsutveckling.

Basdata har tagits fram i samarbete med primärvården. De båda nyckeltalen - lönekostnad per besök och antal besök per 1000 utförda timmar - uppvisar god samstämmighet. Detta med undantag för kuratorer/psykologer, där nyckeltalen är mindre tillförlitliga på grund av att besöksregistreringen inte är konsekvent och likartad. Totalkostnaderna ingår inte i analysen. Därför påverkas nyckeltalen inte av till exempel olikheter i hyreskostnader.

Redovisningen omfattar dels resultat på vårdcentral- och driftområdesnivå, dels analys av utfallet.

Nyckeltalen uppvisar stora skillnader mellan vårdcentralerna.

Flera faktorer påverkar utfallet, men även om hänsyn tas till dessa, visar data på stora skillnader mellan olika vårdcentraler. Medelvärdet för lönekostnad per läkarbesök är 478 kronor. Bortsett från extremvärdena varierar värdena mellan 400 – 600 kronor, det vill säga med 50 procent. Medelvärdet för antal läkarbesök per 1000 utförda timmar är 1180.

Nyckeltalen för sjuksköterskor uppvisar också stor spridning. Medelvärdet för lönekostnad per sjuksköterskebesök är 390 kronor. Bortsett från extremvärdena varierar värdena mellan 230 – 560 kronor, det vill säga med mer än 100 procent. Medelvärdet för antal sjuksköterskebesök per 1000 utförda timmar är 677.

Studien omfattar inte mätning av kvalitet och effektivitet eftersom systematiska och jämförbara insamlingar av sådana data inte sker. Å andra sidan är det inte rimligt att anta att skillnaderna i nyckeltal huvudsakligen förklaras av skillnader i kvalitet och effektivitet. Frånvaron av kvalitets- och effektivitetsredovisning innebär alltså inte att man kan avfärda resultaten.

En ofta framförd invändning mot besök som prestationsmått är skiftande sammansättning av korta och långa besök. Invändningen kan ha fog för sig då extremer jämförs. Faktorer som skulle kunna påverka besökslängden är till exempel befolkningens ålder, flera samtidiga sjukdomar och socioekonomiska faktorer. För merparten av vårdcentralerna torde faktorerna sammantagna inte ha sådan betydelse att de förändrar nyckeltalsvärdena i grunden.

På grund av olikheter i organisation och redovisningsprinciper, främst mellan primärvårdsområdena, har arbetet med denna rapport varit mycket tidsödande. Med de förutsättningar som nu föreligger, är det alltför resurskrävande att med täta intervall göra nyckeltalsuppföljningar som omfattar samtliga vårdcentraler i regionen. Utredningen bedömer att nästa uppföljning kan omfatta verksamhetsåret 2006, och att den bör genomföras under våren 2007. Då bör det även finnas förutsättningar att jämföra offentligt bedrivna och privat bedrivna vårdcentraler.

Uppdrag och bakgrund

I *Budget 2005 med flerårsplaner 2006-2007* har hälso- och sjukvårdsutskottet fått uppdraget att ”under hösten 2004 arbeta fram nyckeltal/mätetal för att under 2005 kunna genomföra systematiska jämförelser av vårdcentraler”.

I en första rapport till hälso- och sjukvårdsutskottet i februari 2005 konstaterades att det finns förutsättningar för systematiska jämförelser av vårdcentralernas prestationer i form av nyckeltal. Det fastslogs också att redovisning under 2005 fordrar betydande utvecklingsarbete inriktat på att identifiera och passa ihop prestationer, kostnader och arbetstid på vårdcentralsnivå. I rapporten föreslogs att nyckeltalsuppdraget indelas i etapper, varav den första rapporten avsåg etapp 1.

Etapp 2, vilken redovisas i denna rapport, avser redovisning av produktivitetsnyckeltal för offentligt bedrivna vårdcentraler under perioden januari – augusti 2005. Uppdragsgivare för denna etapp är hälso- och sjukvårdsdirektören och primärvårdsdirektören.

Etapp 3, som innehåller framtagande av kvalitetsnyckeltal, kommer troligen att kunna samordnas med övrigt regiongemensamt arbete för förbättrad kvalitetsredovisning. Den snäva tidsramen har gjort att utredningen inte hunnit att också göra en jämförelse mellan offentliga och privata vårdcentraler.

Projektorganisation

Analysenheten inom hälso- och sjukvårdsavdelningen har haft ansvaret för genomförandet av Etapp 2. En grupp om tre personer, Anders Lindgren, Gunilla Carlsson och Lars Palo, har i samarbete med primärvårdens ekonomi- och personalfunktioner tagit fram de data som redovisas i rapporten. Staffan Björck har medverkat i analysarbetet. En referensgrupp bestående av Staffan Björck, Lone Dockered, Bengt Kron, Daniel Pollack, Karin Rignér, Göran Sandstedt och Maj Ahlqvist har följt arbetet. Huvudförfattare till rapporten är Anders Lindgren.

Genomförande

Arbetet kan indelas i åtta olika moment:

- ◆ Definition av begreppet vårdcentral och aktuella verksamhetsområden
- ◆ Kartläggning av vårdcentral- och verksamhetsområdesrelaterade ansvars-/enhetsnummer.
- ◆ Val av mätobjekt
- ◆ Genomförande av testmätning, mättidperioden januari – mars 2005
- ◆ Kvalitetssäkring
- ◆ Genomförande av den här redovisade mätningen avseende mättidperioden januari – augusti 2005
- ◆ Kommunikation med referensgrupp och andra intressenter
- ◆ Analys och redovisning av utfallet

Kartläggningen, testmätningen och den nuvarande mätningen är de moment som tagit störst tid i anspråk för analysenhetens del, cirka 75% av den samlade tiden/resursinsatsen. Under 2005 har mycket tid avsatts för genomförandet av detta uppdrag.

Kvalitetssäkringsarbetet har genomsyrat insatsen från början till slut.

Vid kartläggningen av ansvarsnumren gjordes uppföljningsbesök vid varje pvo-kansli för genomgång av inlämnade uppgifter. Testmätningens resultatet kommunicerades med pvo-kanslierna och vårdcentralcheferna, varvid avvikande värden lyftes fram för att underlätta identifiering och åtgärdande av ev. felaktiga värden. Proceduren upprepades vid denna mätning.

Kommunikation med referensgruppen har skett vid tre möten. Därutöver har referensgruppen beretts tillfälle att ge synpunkter på denna rapport. Primärvårdens ledningsgrupp har informerats vid tre tillfällen och primärvårdens ekonomi- och personalchefsgroup vid två tillfällen.

Metodfrågor

Prestationsmått

Baserat på ställningstaganden under Etapp1 avgränsas av kvalitetsskäl prestationsmått till besök . Detta inom följande verksamhetsområden:

- Allmänläkarvård innefattar allmänläkarverksamhet på mottagningen, hembesök hos enskilda patienter och medverkan i kommunal sjukvård/särskilt boende oavsett om detta sker i planerad eller akut form
- Sjuksköterskevård innefattar sjuksköterskeverksamhet vid distriktssköterskemottagning, sjuksköterskebaserade specialismottagningar och allmänläkarmottagning
- Kurators- och psykologverksamhet

De besök som utförs inom ramen för tjänstgöring vid barnavårds- och mödravårdscentral, ungdomsmottagning samt jourcentral ingår inte.

Vårddatabasen Vega har använts för att ta fram besöksuppgifter.

Resursmått

Lönekostnader

Lönekostnaderna innefattar sociala avgifter. Kostnader som kan hänföras till tjänstgöring vid barnavårds- och mödravårdscentral, ungdomsmottagning eller jourcentral ingår inte.

I lönekostnader för läkare ingår kostnader för hyrläkare. Metodproblem framkom då det gäller lönekostnader för ST- och AT-läkare. Dessa två gruppers andel av den totala läkarlönesumman inom primärvården utgör cirka 20% respektive 10%. För ST-läkare löstes problemen genom schabloniserad fördelning av lönekostnaden, medan det visade sig omöjligt att fördela AT-läkarnas lönekostnader till vårdcentralerna. Det innebär att AT-läkarnas lönekostnader inte ingår i materialet.

Närmare redovisning av metoder för fördelning av lönekostnader: se bilaga 3.

Utförd tid

I utförd tid ingår kostnader för utbildning med lön. Eftersom utbildning med lön i dagsläget inte redovisas fullt ut är denna del av den arbetade tiden marginell.

Utförd tid som kan hänföras till tjänstgöring vid barnavårds- och mödravårdscentral, ungdomsmottagning eller jourcentral ingår inte.

Det visade sig omöjligt att fördela AT-läkarnas arbetade tid till vårdcentralerna.

Utförligare redovisning av metoder för fördelning av utförd tid: se bilaga 4

Matchning av resurser och besök

Produktivitet är relationen mellan resursinsats och prestation. På basis av resurs- och prestationsmått har två nyckeltal använts i denna studie.

- Lönekostnader per besök
- Antal besök per 1000 timmar utförd tid - inklusive tid för utbildning med lön

Nyckeltalen fordrar att resurs- och prestationsmått matchar varandra, att de omfattar samma verksamhetsområde.

Ekonomi- och personalredovisningssystemen kan, jourcentralverksamhet undantagen, inte särredovisa verksamhetsområden (undantag pv Skaraborg). Systemen kan alltså bara leverera resursdata för olika personalkategorier med avseende på deras insatser i sin helhet vid respektive vårdcentral. Det innebär att pvo-kanslierna varit tvungna att efterfråga tidsåtgång /lönekostnader för sådana verksamheter som ej ingår i de verksamhetsområden som här åsyftas – det vill säga barnavårds- och mödravårdscentral samt ungdomsmottagning. Manuella justeringar av ekonomi- och personaldata gjordes för 64 vårdcentraler.

Vad gäller kurator-/psykologverksamhet är det i vissa fall omöjligt att matcha tid och lön med besök. I de fall där två eller fler vårdcentraler delar på en psykolog/kurator samtidigt som dennes lön och tid bokförs på enbart ett ställe, har det inte varit praktiskt möjligt att reda ut hur mycket som skall belasta respektive vårdcentral. Nyckeltal för sådana vårdcentraler har exkluderats från redovisningen.

För mer detaljerad redovisning av matchningsproblematiken: se bilaga 5

Statistisk metod

Till övervägande del har sedvanliga deskriptiva statistiska metoder använts vid beskrivning av materialet. Vid analys av bakomliggande förklaringsfaktorer för skillnader i nyckeltal för allmänläkare har korrelationer mellan variabler beräknats och skillnader ytterligare undersökts med multivariat analys.

Resultat

Inledning

Resultatredovisningen består av två delar: en beskrivande del, och en del som redovisar utfallet i form av nyckeltal.

Löner och utförd tid för allmänläkare, sjuksköterskor och psykologer/kuratorer refererar till verksamhetsområdena allmänläkarvård, sjuksköterskevård respektive kurator/psykologverksamhet – såsom de beskrivits i avsnittet metodfrågor. Det är alltså inte de totala lönekostnaderna och den totalt utförda tiden för respektive kategori som redovisas och som ligger till grund för de nyckeltal som framräknats.

Beskrivning av vårdcentraler ur ett driftsområdesperspektiv

Innehåll

Med vårdcentral menas i denna rapport en verksamhet som innehåller minst allmänläkarmottagning och distriktssköterskemottagning. I denna mening finns det i regionen idag totalt 121 vårcentraler.

Det kriterium som valts för tillhörighet till vårdcentral grundar sig på chefskap och ekonomisk redovisning. Närmare bestämt anses en verksamhet tillhöra en vårdcentral om den är underställd vårdcentralschefen och/eller pengarna för verksamheten är utfördelade till vårdcentralen. På basis av denna definition redovisas i nedanstående tabell hur pass vanligt förekommande olika vårdcentralverksamheter är.

Tabell 1. Antal förekommande verksamhetsområden/verksamheter vid regionens 121 vårdcentraler år 2005.

Verksamhetsområden/verksamheter	Antal
Allmänläkarvård	121
Sjuksköterskevård	121
Läkarmedverkan i kommunal sjukvård	116
BVC	112
Kurator- eller psykologverksamhet	107
MVC	51
Sjukgymnastik	40
Ungdomsmottagning	34
Medicinsk fotvård	30
Arbetssterapi	29
Dietist	29
Team.rehab	23
Barnmedicinsk mottagning	5
Gyn.mottagning	2
Missbruksmottagning	1
Hudläkarmottagning	1

Tabellen visar att allmänläkarvård och sjuksköterskevård per definition förekommer vid samtliga 121 vårdcentraler. Läkarmedverkan i kommunal sjukvård utövas av nästan samtliga,

med undantag för fem vårdcentraler. Inom Göteborgs primärvård skiftar dock graden i åtagandet beroende på att här också finns separata hemsjukvårdsenheter. Kurator/psykologverksamhet är ett annat mycket vanligt inslag i en vårdcentral utbud, liksom BVC. MVC och sjukgymnastik är också vanliga, men förekommer inte lika ofta.

Tabellen ovan redovisar som nämnts endast verksamheter som ”tillhör” en vårdcentral i angiven mening, d.v.s. i ett organisatoriskt perspektiv. Sett i ett patient- eller befolkningsperspektiv är vissa verksamheter, till exempel MVC, något mer frekventa än vad tabellen utvisar. Det förekommer med andra ord att vårdcentraler rymmer offentligt bedrivna primärvårdverksamheter som inte ingår i vårdcentralen som organisation, utan är fristående.

I nästa tabell har regionens vårdcentraler grupperats med avseende på större verksamheter.

Tabell 2. Vårdcentralerna grupperade med avseende på större verksamhetsområden/verksamheter per driftområde år 2005. Samtliga vårdcentraler har allmänläkarvård och sjuksköterskevård

	Skaraborg	S.Älvsborg	Göteborg	S. Bohuslän	Fyrbodalen	SUM VGR
A. läkarmedv. i kommunal sjukvård, kurator/psykologverksamhet och BVC ,	0	20	4	6	13	43
B. läkarmedv. i kommunal sjukvård, kurator/psykolog verksamhet, MVC, BVC, sjukgymnastik och/eller arbetsterapi, .	22	1	1	0	7	31
C. läkarmedv. i kommunal sjukvård, kurator/psykolog verksamhet, MVC och BVC.	0	2	11	0	4	17
D. läkarmedv. i kommunal sjukvård, kurator/psykolog verksamhet.	0	0	6	0	0	6
E. läkarmedv. i kommunal sjukvård, kurator/psykologverksamhet, sjukgymnastik och BVC.	0	4	0	4	0	8
F. läkarmedv. i kommunal sjukvård och BVC.	0	2	0	4	0	6
G. Övriga kombinationer.	1	0	5	3	1	10
SUMMA	23	29	27	17	25	121

Tabellen visar att den vanligaste vårdcentralstypen i Västra Götalandsregionen har ett innehåll som motsvarar kombination A. Det är tillika den typiska vårdcentralen inom driftområdena S. Älvsborg, Fyrbodalen och S. Bohuslän. Skaraborgs primärvård är homogen och innehåller med ett undantag endast verksamheter motsvarande kombination B. Inom primärvården Göteborg är det kombination C som representerar den typiska vårdcentralen. Vårdcentralernas innehåll varierar alltså inom regionen, framförallt mellan driftområdena.

Tilläggs kan att vårdcentralernas storlek mätt i totala driftkostnader också uppvisar stora skillnader. De allra största vårdcentralerna har c:a 10 gånger så stor budget som den minsta vårdcentralen.

Utförda timmar

Nedan redovisas hur antalet utförda timmar fördelar sig mellan de tre aktuella personalkategorierna.

Tabell 3. Allmänläkare, sjuksköterskor och kuratorer/psykologer. Procentuell fördelning av summa utförda timmar jan-aug 2005 redovisat per driftområde.

	Skara- borg	S. Älvs- borg	Göte- borg	S. Bo- huslän	Fyr- bodal	VGR
Allmänläkare	36,2	44,4	46,4	47,9	37,8	42,0
Sjuksköter- skor	54,3	50,7	47,3	49,2	55,4	51,5
Kuratorer/ Psykologer	9,5	4,9	6,4	2,8	6,8	6,4
(antal)	(382 474)	(353 774)	(403 881)	(198 527)	(366 526)	(1 705 182)
SUMMA	100,0	100,0	100,0	100,0	100,0	100,0

Tabellen visar att allmänläkarna svarar för 42 procent av de utförda timmarna, sjuksköterskorna för 52 procent och kuratorerna/psykologerna för 6 procent. Fördelningen inom de olika driftområdena skiljer sig dock. Allmänläkarnas andel är klart lägre bland vårdcentralerna inom primärvården Skaraborg och Fyrbodal än inom de tre andra driftområdena. Detta främst beroende på att sjuksköterskorna här utför förhållandevis fler timmar. Till en del förklaras utfallet också av kuratorernas/psykologernas tidsinsats.

Tabell 4. Vårdcentraler inom respektive driftområde grupperade efter kvoten mellan allmänläkarnas och sjuksköterskornas utförda timmar.

Utförda timmar Läk/ssk	Skaraborg	S. Älvs- borg	Göte- borg	S. Bo- huslän	Fyr- bodal	SUMMA VGR
1,20 -	0	1	3	3	2	9
1,00 - 1,19	0	5	12	4	1	22
0,80 - 0,99	8	11	6	6	7	38
0,60 - 0,79	7	11	6	4	9	37
- 0,59	8	1	0	0	6	15
SUMMA	23	29	27	17	25	121

Tabellen visar att kvoten mellan allmänläkarnas och sjuksköterskornas utförda tid varierar. Skaraborg har inte någon och Fyrbodal endast tre vårdcentraler där det utförs fler allmänläkartimmar än sjukskötersketimmar. I Göteborg gäller detta mer än hälften av vårdcentralerna. I S. Älvsborg och S. Bohuslän fördelar sig vårdcentralerna på ett sätt som stämmer bättre överens med fördelningen inom hela VGR. Vad gäller det lägsta intervallet noteras att 14 av 15 vårdcentraler ligger i Skaraborg eller Fyrbodal.

I nedanstående tabell redovisas den genomsnittligt utförda tiden per vårdcentral. Detta uppdelat på respektive personalkategori. Dessutom innehåller tabellen uppgifter om det lägsta respektive högsta värdet.

Tabell 5. Utförda timmar per vårdgivarkategori.

Utförda timmar, tusen timmar för vårdcentraler	Medelvärde	Lägsta värde	Högsta värde
Allmänläkare	5 925	758	13 484
Sjuksköterskor	7 261	948	18 969
Kuratorer/Psykologer*	1 064	40	4 734

* Medelvärdet baseras på 103 våc som har uppgifter om utförda timmar.

Lönekostnader

Tabell 6. Allmänläkare, sjuksköterskor och kuratorer/psykologer. Procentuell fördelning av summa lönekostnader jan-aug 2005 redovisat per driftområde.

	Skara- borg	S. Älvs- borg	Göte- borg	S. Bo- huslän	Fyr- bodal	VGR
Allmänläkare	55,3	63,0	63,3	64,3	59,1	60,7
Sjuksköterskor	37,5	32,8	31,6	33,9	36,0	34,3
Kuratorer/ Psykologer	7,2	4,2	5,2	1,8	4,8	4,9
(absolut tal)	(133 663)	(135 714)	(145 133)	(77 151)	(138 274)	(629 935)
SUMMA	100,0	100,0	100,0	100,0	100,0	100,0

Tabellen uppvisar ett något annorlunda mönster än då personalfördelningen mäts i utförda timmar, se ovan. Den stora skillnaden är att allmänläkarna nu framstår som den största resursen, då den tar 61% av lönebudgeten i anspråk. Det beror på att allmänläkarnas högre lön slår igenom.

För närmare redovisning av antalet utförda timmar: se bilaga 2.

I nedanstående tabell redovisas den genomsnittliga lönekostnaden per vårdcentral i form av medelvärden, samt lägsta respektive högsta lönekostnad.

Tabell 7. Lönekostnader per vårdgivarkategori.

Lönekostnader (tkr) för vårdcentraler	Medelvärde	Lägsta värde	Högsta värde
Allmänläkare	3 162	629	7 848
Sjuksköterskor	1 788	214	4 308
Kuratorer/Psykologer	298	0	1 281

Vid den vårdcentral som har lägst lönekostnader för allmänläkare räcker pengarna knappt till en heltidstjänst.

I tabell 8 framgår hur allmänläkarnas lönebudget fördelar sig mellan ordinarie allmänläkare, hyrläkare och ST-läkare. Som ordinarie läkare räknas här förutom fast anställd personal även vikarier som inte är hyrläkare

Tabell 8. Ordinarie allmänläkare, hyrläkare och ST-läkare. Procentuell fördelning av summa lönekostnader jan-aug 2005 redovisat per driftområde.

	Skara- borg	S. Älvs- borg	Göte- borg	S. Bo- huslän	Fyr- bodal	VGR
Ordinarie allmänläkare	78,4	72,0	80,7	88,2	76,2	78,2
Hyrläkare	15,2	16,6	8,1	1,3	18,9	12,9
ST-läkare	6,4	11,4	11,2	10,4	4,9	8,9
(absolut tal)	(73 933)	(85 507)	(91 800)	(49 589)	(81 784)	(382 613)
SUMMA	100,0	100,0	100,0	100,0	100,0	100,0

Det finns tydliga skillnader mellan driftområdena vad gäller lönekostnader för hyrläkare och ST-läkare. Södra Bohuslän har mycket låga kostnader för hyrläkare. Relativt sett har även Göteborg låga kostnader för hyrläkare. Motsatsen gäller för Fyrbodal och Södra Älvsborg.

I tabell 9 jämförs löneläget för allmänläkare, sjuksköterskor och kuratorer/psykologer. Detta i form av genomsnittlig lönekostnad per utförd timma för vårdcentralerna inom respektive driftområde.

Tabell 9. Lönekostnad per utförd timma för allmänläkare, sjuksköterskor och kuratorer/psykologer, jan – aug 2005. Medelvärden för vårdcentralerna inom respektive driftområde.

	Skara- borg	S. Älvs- borg	Göte- borg	S. Bo- huslän	Fyr- bodal	VGR
Allmänläkare	548	560	498	517	598	546
Sjuksköterskor	243	251	238	265	246	247
Kuratorer/ psykologer	260	328	357	287	270	305

Av tabellen framgår att timlönekostnaden för allmänläkarna i Fyrbodal ligger jämnt 100 kr över motsvarande kostnad i Göteborg. Spridningen mätt som standardavvikelse är för allmänläkarnas del 15 %.

För sjuksköterskornas del är lönespridningen lägre. Kuratorerna/psykologernas lön per utförd timma varierar mest.

Spridningen i timlönekostnad för allmänläkare återspeglar både skillnader i löneläge för ordinarie läkare samt skillnader i andelen ST- och hyrläkare. Medellönen per timma för hyrläkare uppgår till 762 kr mot 564 kr för ordinarie allmänläkare (ST-läkare inräknade).

Besök

Tabell 10. Allmänläkare, sjuksköterskor och kuratorer/psykologer. Procentuell fördelning av summa besök jan-aug 2005 redovisat per driftområde.

	Skara- borg	S. Älvs- borg	Göte- borg	S. Bo- huslän	Fyr- bodal	VGR
Allmänläkare	51,4	57,0	56,0	64,0	57,1	56,5
Sjuksköter- skor	45,3	41,1	40,8	34,7	39,1	40,7
Kuratorer/ Psykologer	3,3	1,9	3,2	1,3	3,8	2,8
(absolut tal)	(320 907)	(303 944)	(306 886)	(190 596)	(314 941)	(1 437 274)
SUMMA	100,0	100,0	100,0	100,0	100,0	100,0

Tabellen visar att klart över hälften av de aktuella kategoriernas besök utförs av allmänläkare. Högst andel allmänläkarbesök noteras för Södra Bohuslän och lägst andel för Skaraborg. Sjuksköterskorna svarar för c:a 40 % av besöken. I Skaraborg är andelen något högre och i S. Bohuslän något lägre. Kuratorerna/psykologerna svarar en förhållandevis låg andel av besöken.

I nästa tabell redovisas slutligen det genomsnittliga antalet besök per vårdcentral i form av medelvärden för allmänläkare, sjuksköterskor och kuratorer. Ingår gör också uppgifter om det lägsta respektive högsta antalet besök.

Tabell 11. Antal besök per vårdgivarkategori.

Utförda besök vid vårdcentraler	Medelvärde	Lägsta värde	Högsta värde
Allmänläkare	6 709	1 308	15 923
Sjuksköterskor	4 832	1 114	13 470
Kuratorer/Psykologer	408	0	1 485
Samtliga kategorier	4 942	2 460	30 022

Nyckeltal för regionens vårdcentraler

Basdatas kvalitet

Som beskrivits under avsnittet genomförande har en betydande del av arbetet ägnats åt att kvalitetssäkra data. Återkoppling av data till verksamheterna har varit en viktig del. I det sammanställda materialet finns begränsade möjligheter till bedömning av datas kvalitet. Ett sätt är dock att jämföra resursmåtten lön och arbetad tid.

Lön utbetalas för arbetad tid. Det betyder att lönekostnader och utförda timmar i stor utsträckning mäter samma sak. Dessa mått bör därför uppvisa en god samstämmighet vilket också visas i nedanstående tabell.

Tabell 12. Sambandet (r) mellan lönekostnader och utförda timmar, jan – aug 2005.

	Vårdcentraler i Västra Götalandsregionen
Allmänläkare	0,92
Sjuksköterskor	0,97
Kuratorer/psykologer	0,96*

* Baserat på 103 vårdcentraler som har uppgifter om både lön och tid.

Samstämmigheten kan dock inte vara fullständig beroende framförallt på skillnader i lönenivåer.

Samstämmigheten för allmänläkare visas även grafiskt i nedanstående diagram.

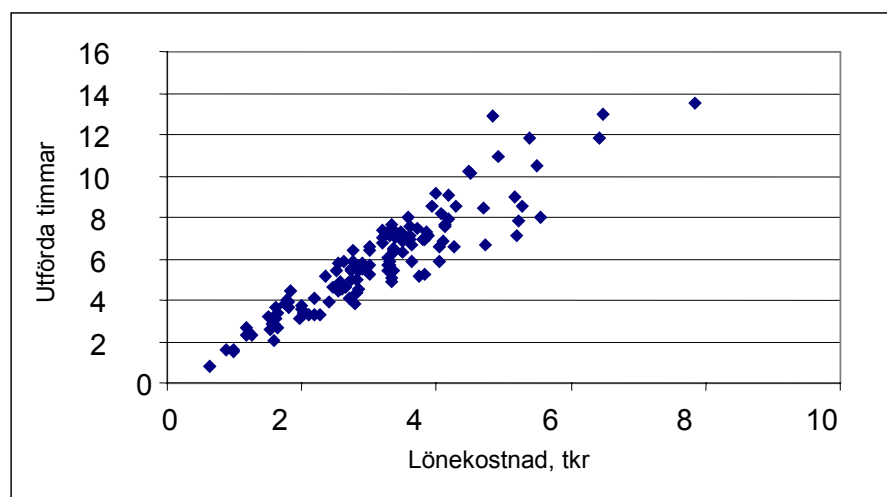

Diagram 1. Allmänläkare. Sambandet mellan utförda timmar och lönekostnader.

Det kan således konstateras att det är en god samstämmighet mellan lönekostnader och utförda timmar. Den process med vilken data tagits fram talar också för detta. Under arbetets slutfas har dock framkommit att det kan finnas brister i enhetlig redovisning av vårdcentralchefernas utförda tid. Betydelsen av detta har inte kunnat analyseras under rapportens slutredigeringsfas.

Vid analys av data för kurators- och psykologverksamhet farmgår att det kan finnas brister som sannolikt kan hänföras till redovisning av besök, vilket diskuteras under nästa avsnitt.

Utfall för nyckeltal - produktivetsmått

Nedan redovisas antalet besök i förhållande till resurserna lönekostnader och utförda timmar.

Tabell 13. Lönekostnad per besök för olika vårdgivarkategorier.

Lönekostnad per besök	Medelvärde	Standardav- vikelse %	Median	Lägsta värde	Högsta värde
Allmänläkare	478	20	467	234	813
Sjuksköterskor	390	28	373	187	803
Kuratorer/psykologer	906	76	706	283	4367

Tabell 14. Antalet besök per 1000 utförda timmar.

Besök per 1000 arbetade timmar	Medelvärde	Standardav- vikelse %	Median	Lägsta värde	Högsta värde
Allmänläkare	1180	22	1181	537	2180
Sjuksköterskor	677	26	650	381	1210
Kuratorer/psykologer	423	45	407	91	1281

Det finns en betydande variation mellan vårdcentralerna för dessa produktivetsmått. För kuratorer/psykologer är skillnaden extrem med mycket stor skillnad mellan högsta och lägsta värde, trots att inte alla vårdcentraler inkluderas. För deras del är medelvärdet klart högre än medianvärdet. Det beror på att materialet fortfarande innehåller ett antal höga extremvärden som kan bero på bristande besöksredovisning.

Allmänläkare

Tabell 15. Allmänläkare. Lönekostnaden per besök och antal besök per 1000 utförda timmar. Medelvärden för vårdcentralerna inom respektive driftområde.

	Lönekostnad per besök	Antal besök per 1000 utförda timmar
Pv Skaraborg	456	1 217
Pv S. Älvsborg	501	1 133
Pv Göteborg	539	991
Pv S. Bohuslän	407	1 291
Pv Fyrbodal	454	1 331
VGR	478	1 180

De båda nyckeltalen är varandras spegelbilder i så måtto att en låg kostnad per besök innebär ett stort antal besök per utförda 1000 timmar. Men det har ändå betydelse vilket mått som väljs. Vårdcentralerna i Södra Bohuslän har t.ex. lägst lönekostnad per besök men inte högst antal besök per 1000 timmar. Det har primärvården Fyrbodal. Detta beroende på att Fyrbodals relativt höga löneläge för allmänläkare inte påverkar besök per 1000 timmar. Observera att i lönekostnad ingår även hyrläkare.

En detaljerad bild av hur lönekostnaden per besök för allmänläkare skiljer sig mellan vårdcentralerna ges i nedanstående diagram.

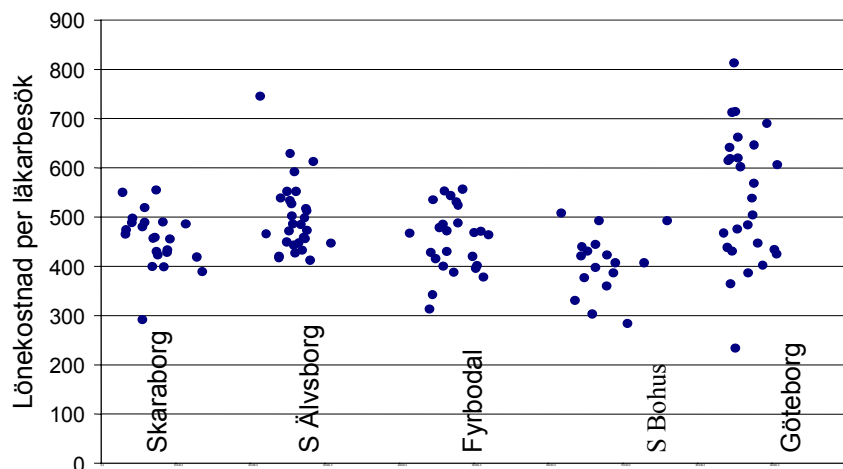

Diagram 2. Olika driftområden. Vårdcentralernas spridning med avseende på lönekostnader per allmänläkarbesök.

En slutsats som kan dras av figuren ovan är att skillnader mellan enskilda vårdcentraler är långt större än eventuella skillnader mellan primärvårdsområdena. Utfallet i tabellen ovan är inte en tillräcklig grund för slutsatser om produktivitetsskillnader mellan områdena. Det beror på att det finns skillnader mellan områdena i faktorer som påverkar lönekostnaden per läkarbesök. Detta beskrivs närmare under avsnittet ”Analys av lönekostnader per besök för allmänläkare”.

För enskilda vårdcentraler är skillnaderna stora när det gäller lönekostnad per besök.

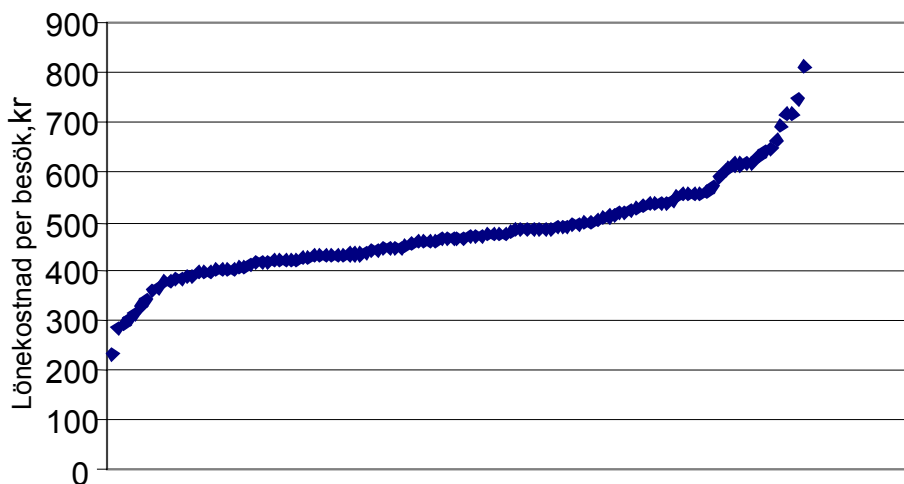

Diagram 3. Lönekostnad per besök för allmänläkare. Varje vårdcentral representeras av en punkt.

Diagrammet ovan visar att det finns vårdcentraler med tydligt avvikande värden såväl uppåt som nedåt. Data om de ”avvikande” vårdcentralerna har sammanställts i tabellen nedan. Som ”avvikande” räknas i detta fall vårdcentraler med en kostnad per besök under 400 eller över 600 kronor.

Tabell 16. Vårdcentraler med låg respektive hög kostnad per allmänläkarbesök. Medelvärden för ett antal variabler.

	<400 kr/ besök	>600 kr/ besök	Alla våc.
Antal vårdcentraler	18	15	121
Antal allmänläkarbesök per våc	7 141	5 772	6 709
Antal allmänläkarbesök per 1000 utförda tim	1481	810	1180
Lönekostnad för läkare (tkr) per våc	2 558	3774	3 162
Lönekostnad för hyrläkare (tkr) per våc	191	708	126
Lönekostnad för ST-läkare (tkr) per våc	215	455	231
Antal utförda timmar av allmänläkare per våc	4 944	7 328	5 925
Andel sjuksköterskebesök	37	46	41

Vårdcentraler med låga kostnader per allmänläkarbesök har genomsnittligt sett fler utförda besök, lägre kostnader för hyrläkare och ST-läkare, än gruppen med höga kostnader per besök. Vidare märks att lågkostnadsgruppen har en lägre andel sjuksköterskebesök.

Kvaliteten på resursmåten utförda timmar och lönekostnad för de ”avvikande” vårdcentralerna har testats genom en sambandsberäkning. Se nedanstående diagram.

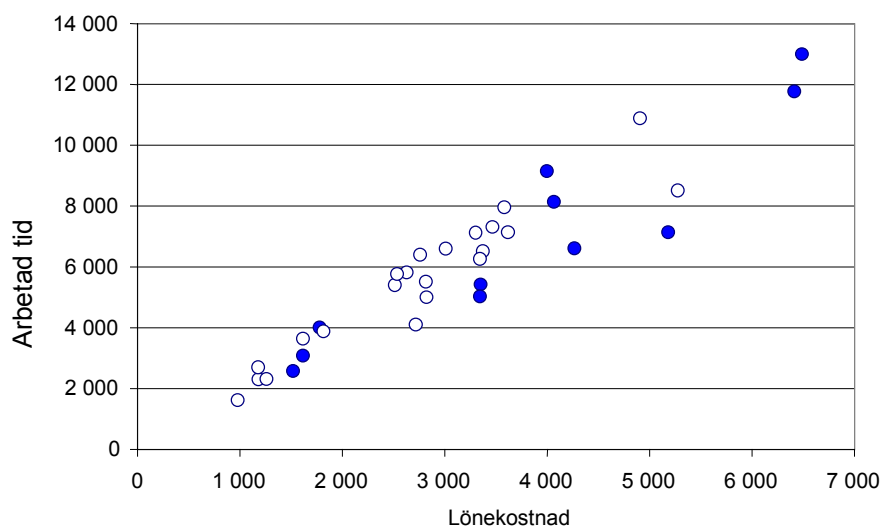

Diagram 4. ”Avvikande” vårdcentraler (N=33). Sambandet mellan allmänläkares utförda tid och deras lönekostnader. Fyllda cirklar anger att lönekostnaderna för hyrläkare överstiger 10% av den totala lönekostnaden för allmänläkare.

Diagrammet visar att måtten ger relativt samstämmiga mätvärden. Detta tyder på att det inte föreligger något större fel i registrering och avläsning av de resursmått som ligger till grund för de höga och låga nyckeltalsvärdena.

För närmare information om nyckeltalsvärden för enskilda vårdcentraler, se bilaga 2.

Sjuksköterskor

Tabell 17. Olika driftområden, sjuksköterskor. Lönekostnaden per besök och antal besök per 1000 utförda timmar. Medelvärden för vårdcentralerna inom respektive driftområde.

	Lönekostnad per besök	Antal besök per 1000 utförda timmar
Pv Skaraborg	363	693
Pv S. Älvsborg	372	708
Pv Göteborg	373	673
Pv S. Bohuslän	440	669
Pv Fyrbodal	422	635
Västra Götalandsregionen	390	677

Primärvården i Skaraborg, Södra Älvsborg och i Göteborg har lägre lönekostnader per besök än genomsnittet för Västra Götalandsregionen. Samma driftområden har analogt högre antal besök per 1000 timmar än genomsnittet i regionen. Observera att även här gäller att utfallet i tabellen ovan inte är en tillräcklig grund för slutsatser om skillnader mellan primärvårdsområdena. Se avsnittet ”Analys av lönekostnader per besök för allmänläkare”.

Studeras samtliga vårdcentraler oberoende av driftområdestillhörighet, märks att lönekostnaden per besök varierar mer för sköterskorna än för allmänläkarna. Standardavvikelsen är 28 % respektive 20%. Utfallet för sjuksköterskornas del åskådliggörs i nedanstående diagram.

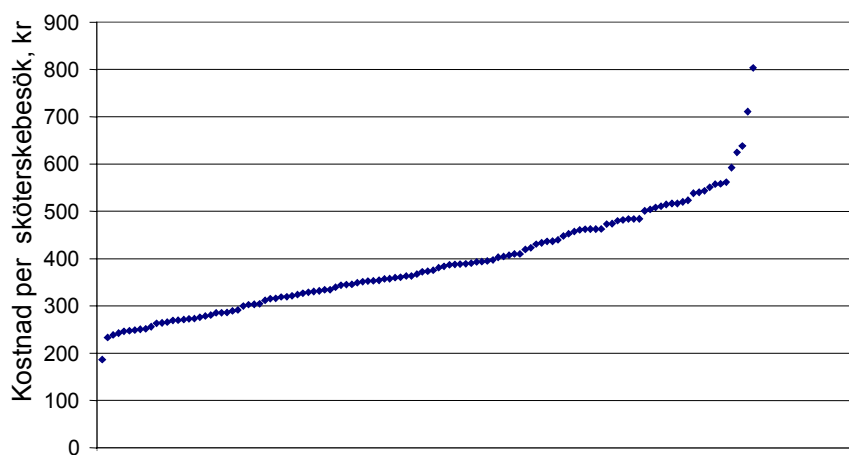

Diagram 5. Lönekostnad per besök för sjuksköterskor. Varje vårdcentral representeras av en punkt.

Diagrammet visar bl.a. att det är fler vårdcentraler som har höga än låga extremvärden.

Sannolikt bestäms sjuksköterskornas lönekostnad per besök mest av vilka arbetsuppgifter de har. Att vissa vårdcentraler uppvisar ett lågt produktivitetvärde för sjuksköterskor, kan bero på att de är verksamma vid läkarmottagningen i förhållandevis stor utsträckning. En annan faktor är chefskap för vårdcentral vilket numer mycket väl kan tillkomma en sjuksköterska

Det förra förhållandet diskuteras längre fram i rapporten: avsnittet analys av lönekostnader per besök för allmänläkare.

Med stigande andel sjuksköterskebesök relativt läkarbesök sjunker lönekostnaden per sjuksköterska.

Tabell 18. Vårdcentraler grupperade efter andel besök utförda av sjuksköterskor. Lönekostnad sjuksköterskebesök samt antal sjuksköterskebesök uttryckta i medelvärden.

	Sjuksköterskor	
	Kostnad per besök	Antal besök
Låg andel sjuksköterskebesök < 40 %	455	3 360
Hög andel sjuksköterskebesök > 40 %	324	6 303
Samtliga vårdcentraler	390	4 832

Förhållandet mellan andel besök som utförs av sjuksköterska och kostnaden per sjuksköterskebesök tydliggörs i nedanstående diagram.

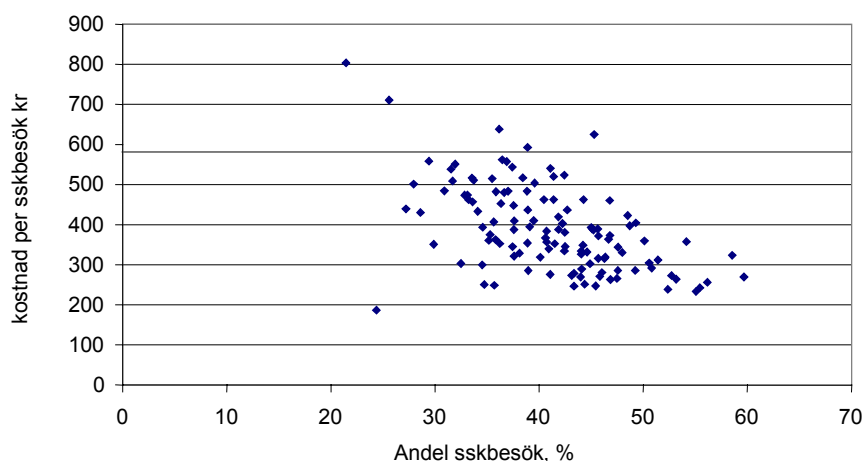

Diagram 6. Sambandet mellan andel sjuksköterskebesök och lönekostnaden per sjuksköterskebesök. $r = -0,55$

Det statistiska sambandet är starkt och bekräftar att kostnaden per besök sjunker vid ökande andel sjuksköterskebesök. Spridningen i figuren förklaras också av att andra faktorer, till exempel skillnader i produktivitet. Däremot medger inte materialet slutsatsen att en större andel sjuksköterskebesök är kostnadseffektivt. Se avsnittet nedan.

Nyckeltal för allmänläkare och sjuksköterskor tillsammans

Tabell 19. Allmänläkare och sjuksköterskor sammantagna. Lönekostnaden per besök och antal besök per 1000 utförda timmar. Medelvärden för vårdcentralerna inom respektive driftområde.

	Lönekostnad per besök	Antal besök per 1000 utförda timmar
Pv Skaraborg	410	889
Pv S. Älvsborg	442	902
Pv Göteborg	462	816
Pv S. Bohuslän	411	967
Pv Fyrbodals	437	903
VGR	435	890

I ovanstående tabell har ett sjuksköterskebesök givits samma vikt som ett allmänläkarbesök, trots de löneskillnader som råder mellan de båda kategorierna. Mättet lönekostnad per besök gynnar här således driftområden med förhållandevis många sjuksköterskebesök. I detta fall framförallt primärvården Skaraborg. Då produktiviteten istället mäts som antal besök per 1000 timmar blir bilden en annan. Högst antal besök noteras då för S. Bohuslän.

Innebär detta också att vårdcentraler med hög andel sjuksköterskebesök har lägre lönekostnad per besök? Diagrammet nedan besvarar denna fråga.

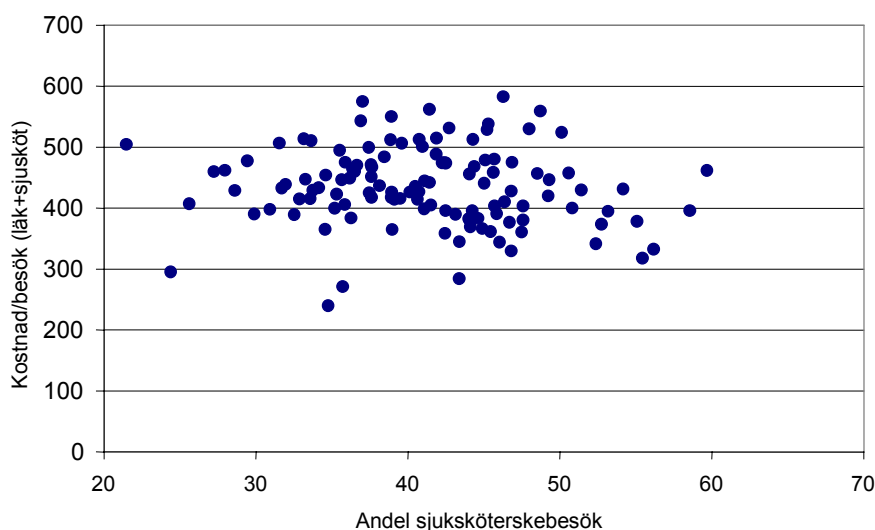

Diagram 7. Sambandet mellan andelen besök som utförs av sjuksköterskor och lönekostnaden per besök för läkare och sjuksköterskor tillsammans.

Diagrammet visar att lönekostnaden för ett besök hos läkare eller sjuksköterska inte är lägre vid de vårdcentraler där en större del av besöken utförs av sjuksköterskor. Det saknas samband mellan andelen sjuksköterskebesök och lönekostnaden per besök för läkare och sjuksköterskor sammantagna.

Om sjuksköterskornas andel av vårdcentralarbetet uttrycks i utförd tid istället för andel besök, kvarstår förhållandet att det inte råder något samband mellan andelen sjuksköterskebesök och detta produktivitetmått.

Detta förhållande diskuteras vidare nedan i avsnittet ”Analys av lönekostnader per besök för allmänläkare”.

Kuratorer/psykologer

Tabell 20. Kuratorer och psykologer. Lönekostnaden per besök och antal besök per 1000 utförda timmar. Medelvården för vårdcentralerna inom respektive driftområde där uppgifter finns om de tre variablerna (N=93).

	Lönekostnad per besök	Antal besök per 1000 utförda timmar
Pv Skaraborg	952	284
Pv S. Älvsborg	1 186	408
Pv Göteborg	911	423
Pv S. Bohuslän	1 108	431
Pv Fyrbodal	582	491
VGR	906	423

Som konstaterats under avsnittet *Nyckeltalens kvalitet* kan produktivitetmått för kuratorer och psykologer sammantagna vara mindre tillförlitliga, vilket kan bero på brister i redovisningen av prestationer. Dessa nyckeltal redovisas ändå i tabellen ovan.

Mot denna bakgrund har utredningen inte funnit det meningsfullt att fördjupa analysen i denna del.

Analys av lönekostnader per besök för allmänläkare

Nedan följer en analys av resultatet beträffande allmänläkarnas lönekostnader per besök. Detta på basis av bakgrundsdata insamlade inom ramen för denna undersökning. Försök görs att visa vilket förklaringsvärde som kan tillskrivas:

- ordinarie läkares lönenivå
- andel hyrläkare
- andel sjuksköterskebesök
- vårdcentralstorlek
- vårdcentralens innehåll
- olika driftområden

I huvudsak redovisas vilken betydelse var och en av dessa faktorer har. Därefter redovisas vilken effekt flera faktorer sammantagna har på driftområdenas medelvärden. Andelen ST-läkare har inte prövats som påverkansfaktor, eftersom utfördelningen av lönekostnader och utförd tid till viss del är schablonartad.

Ordinarie läkares lönenivå

Det finns inget samband mellan de ordinarie allmänläkarnas lön och kostnad per läkarbesök för hela vårdcentralen. Analysen begränsas dock av att besök som utförs av olika läkarkategorier inte kan särskiljas. Däremot finns det ett positivt samband mellan antal besök per 1000 timmar och ordinarie läkares lönenivå. Att högre löneläge för ordinarie allmänläkare inte leder till högre kostnader per läkarbesök, kan bero på att allmänläkare med längre anställning och högre lön producerar fler besök. Även om man väger in andelen hyrläkare kvarstår detta samband.

Andel hyrläkare

Läkare från bemanningsföretag anlitas till en förhållandevis hög kostnad per utförd timme – 762 kr mot 564 kr för ordinarie allmänläkare inklusive AT- och ST-läkare. I tabellen nedan redovisas lönekostnad per allmänläkarbesök för vårdcentraler med olika grad av hyrläkarengagemang.

Tabell 21. Vårdcentraler grupperade efter grad av hyrläkarengagemang. Lönekostnad per allmänläkarbesök och antal allmänläkarbesök uttryckt i medelvärde och median.

	Lönekostnad per allmänläkarbesök		Antal läkarbesök, medelvärde
	Medelvärde	Median	
Inga hyrläkare	474	456	4 667
Hyrläkare motsvarande 0-10% av totala lönekostnaden för allmänläkare	451	455	6 504
Hyrläkare motsvarande >10% av totala lönekostnaden för allmänläkare	494	452	9 006
Alla vårdcentraler	478	487	6 709

Lönekostnaden per läkarbesök ökar med ökande hyrläkarengagemang. Sambandet är dock svagt ($r = 0,19$). Tabellen visar också att vårdcentraler som anlitar hyrläkare är genomsnittligt sett större – mätt i antal läkarbesök – än de som inte gör det.

Det finns även ett samband mellan antalet besök per 1000 utförda timmar och inslag av hyrläkare ($r = 0,21$) vilket innebär att inhyrda läkare producerar fler besök per timme än ordinarie allmänläkare. Men trots detta blir alltså kostnaden per besök högre.

Andel sjuksköterskebesök

Andelen besök utförda av sjuksköterskor skulle kunna tänkas påverka lönekostnaden för allmänläkarbesök. Förhållandet har kontrollerats och utfallet redovisas nedan.

Tabell 22. Vårdcentraler grupperade efter andel besök utförda av sjuksköterskor. Lönekostnad per allmänläkarbesök samt antal allmänläkarbesök uttryckt i medelvärden.

	Allmänläkare	
	Kostnad per besök	Antal besök
Låg andel sjuksköterskebesök < 40 %	432	6 655
Hög andel sjuksköterskebesök > 40 %	517	6 603
Samtliga vårdcentraler	478	6 709

Tabellen visar att vårdcentraler med hög andel sjuksköterskebesök har högre lönekostnad per allmänläkarbesök än vårdcentraler med låg andel sjuksköterskebesök. Detta relativt starka samband ($r = 0,41$) illustreras även i nedanstående diagram.

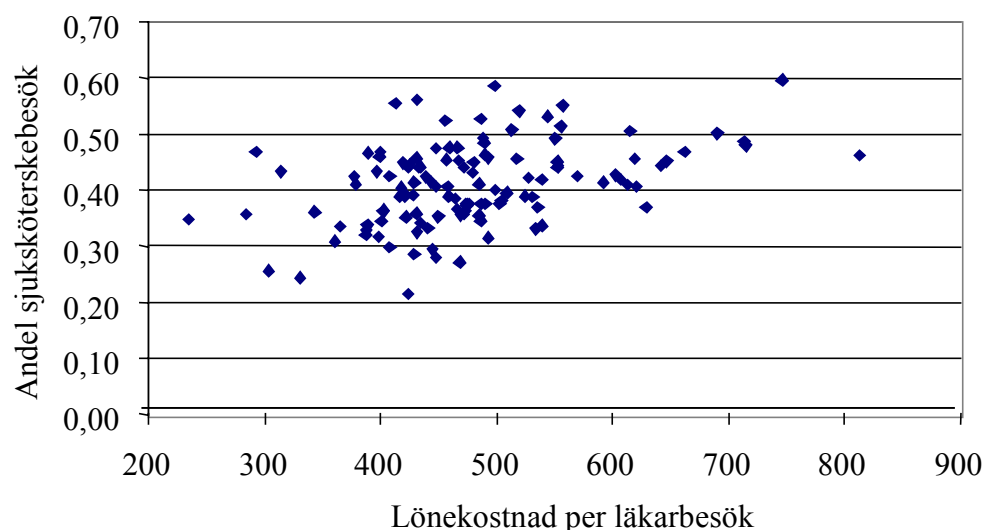

Diagram 8. Sambandet mellan andel sjuksköterskor och lönekostnaden per allmänläkarbesök.

Vårdcentraler med hög andel sjuksköterskebesök har högre kostnad för läkarbesök men lägre kostnad för sköterskebesök än vårdcentraler med låg andel sjuksköterskebesök. Sambandet skulle kunna förklaras med att sjuksköterskebesök avlastar allmänläkare från mindre krävande

besök, vilket leder till mer komplicerade och tidskrävande patienter för allmänläkaren. Men det skulle också kunna vara så att allmänläkarna producerar mindre vård, om sjuksköterskor tar en större andel av besöken.

Vårdinnehållet hos läkare respektive sjuksköterskor komplicerar således jämförelsen av kostnaden per allmänläkarbesök, eftersom vårdinnehållet hos de båda kategorierna påverkar varandra. Som tidigare nämnts finns det inget samband mellan lönekostnaden per besök totalt sett och andel sjuksköterskebesök. Det vill säga vårdcentraler där en stor andel av besöken utförs av sjuksköterskor uppvisar inte en högre samlad produktivitet. Det utesluter naturligtvis inte att det kan innebära effektivisering då enklare besök förs över till sjuksköterskor. Men detta kan inte påvisas i denna studie, trots att många vårdcentraler ingår i analysen.

Vårdcentralens storlek

Vårdcentralernas storlek – mätt i totalt antal läkarbesök – uppvisar ett svagt negativt samband med lönekostnad per allmänläkarbesök. Större vårdcentraler tenderar alltså att ha lägre lönekostnad per allmänläkarbesök än mindre vårdcentraler. Förhållandet beskrivs i nedanstående diagram.

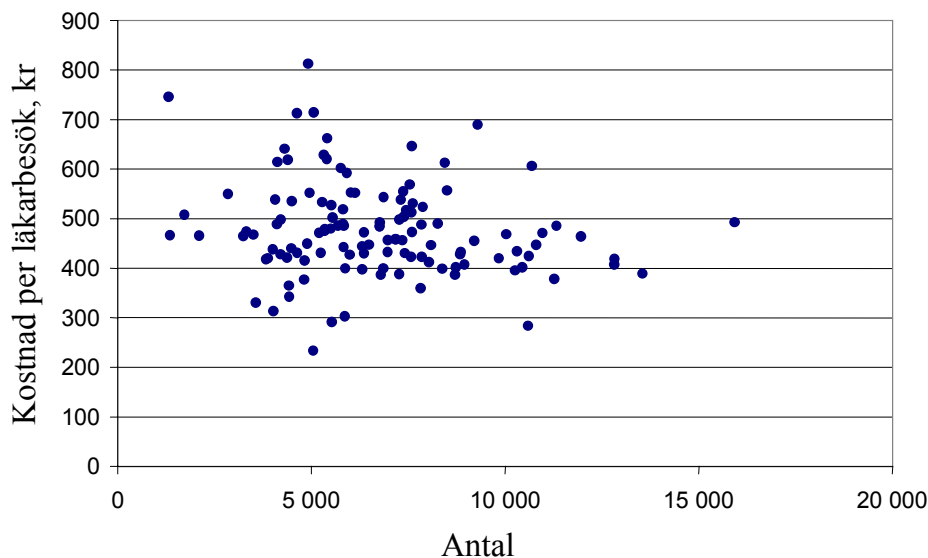

Diagram 9. Sambandet mellan totala antalet läkarbesök och lönekostnaden per allmänläkarbesök.

Sambandet är dock svagt ($r = -0,18$) och i praktiken betydelselöst. Förhållandet illustreras i figuren nedan, där vårdcentralerna indelats i tre grupper. Spridningen inom respektive storleksgrupp är mycket större än spridningen mellan grupperna. Detta innebär rimligen att andra faktorer har större betydelse.

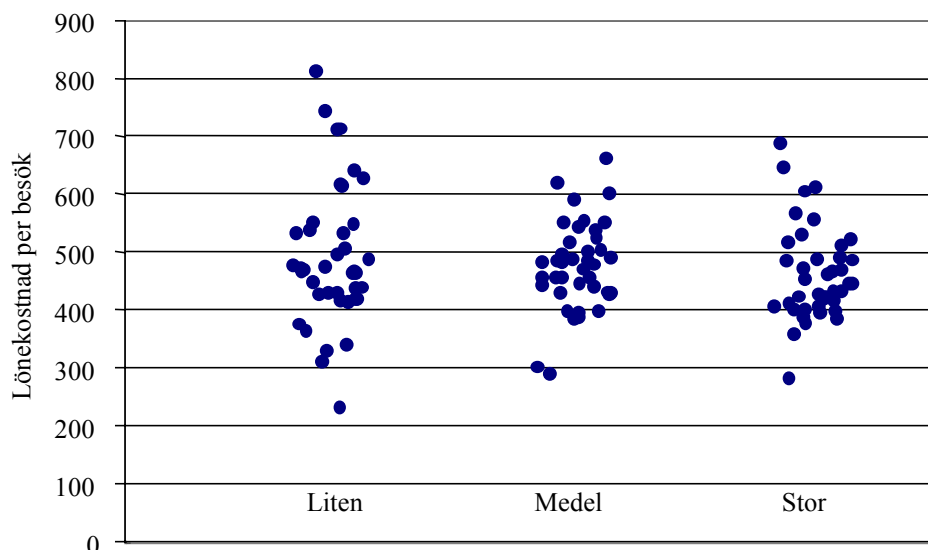
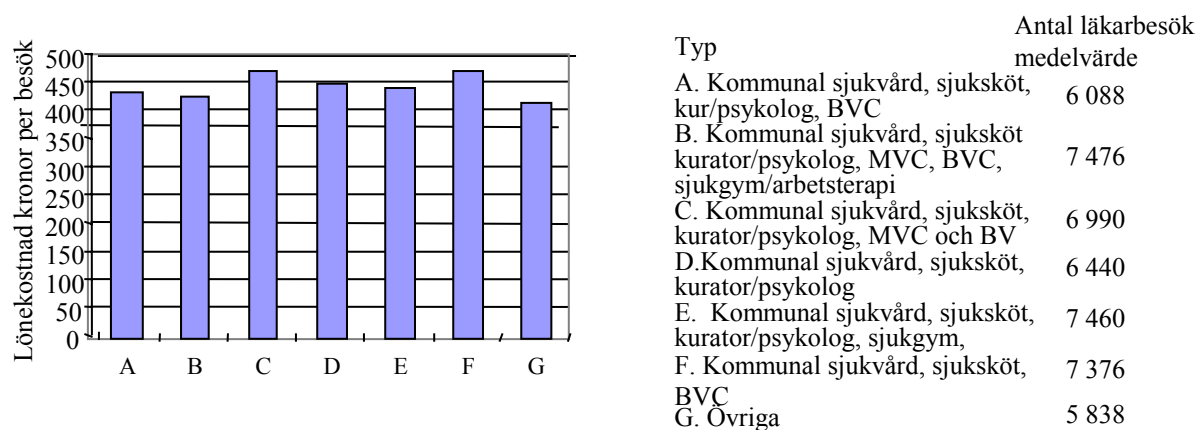

Diagram 10. Vårdcentralerna indelade i tre storleksgrupper på basis av antal läkarbesök. Lönekostnaden per läkarbesök för respektive vårdcentral.

Vårdcentralens innehåll

Som visats ovan i avsnittet ”Beskrivning av vårdcentraler ur ett driftsområdesperspektiv” är vårdcentralerna mycket olika uppbyggda beträffande verksamhetsinnehåll. Den finns inga självskrivna typer av vårdcentraler, men en gruppering av vårdcentralerna har ändå gjorts, beroende på innehåll, för att bedöma eventuella skillnader i lönekostnad per läkarbesök.

Nedan redovisas nyckeltal för dessa typer av vårdcentraler och av figuren framgår att det inte finns några egentliga skillnader.



Skillnader mellan driftområden

I början av resultatavsnittet redovisades lönekostnaden per besök för allmänläkare för vårdcentraler i de olika driftområdena (tabell 15). Tabellen visade att det finns relativt påtagliga skillnader.

Trots skillnaderna, visar den fortsatta analysen att en direkt jämförelse av genomsnitten för områdena är olämplig. En sådan jämförelse kompliceras av att andra påverkansfaktorer är

ojämnt fördelade mellan primärvårdsområdena. Den viktigaste påverkansfaktorn är sjuksköterskevårdens omfattning. Andelen sjuksköterskebesök är särskilt hög i Skaraborg medan den är låg i södra Bohuslän. Andra påverkansfaktorer av betydelse är inslag av hyrläkare, andel ST-läkare och vårdcentralernas storlek.

I en samlad bedömning med beaktande av de faktorer som vi mätt är det osäkert om det går att fastställa om det finns någon skillnad lönekostnad per läkarbesök mellan Skaraborg, Fyrbodal och södra Bohuslän. Däremot talar data för att lönekostnaden för allmänläkarbesök sannolikt är högre i Göteborg.

Sammanfattning av analys av lönekostnader per besök för allmänläkare

Det finns en stor variation i lönekostnaden per besök för vårdcentralerna i VGR. Utredningen har visat hur detta produktivetsmått är korrelerat med andelen hyrläkare, vårdcentralens storlek, andelen besök som utförs av sjuksköterskor och inom vilket driftområde som vårdcentralen finns. I en samlad analys förefaller sambandet med vårdcentralens storlek som osäkert. Sambandet mellan lönekostnaden per allmänläkarbesök och andelen vård som utförs av sjuksköterskor är däremot särskilt tydligt.

Även om utredningen har identifierat faktorer som har samband med kostnaden för läkarbesök, förklarar dessa skillnader sannolikt mindre än hälften av variationen i lönekostnad per läkarbesök. Det förefaller således som om andra förhållanden är långt viktigare för produktiviteten, mätt på detta sätt, än olika former av organisatoriska skillnader som analyserats här.

Diskussion

Utredningen har visat att det finns stora skillnader i produktivitet mellan vårdcentralerna i regionen. Detta gäller även om man bortser från extremvärden.

Produktivitet är relationen mellan resursinsats och prestation. Prestationen i denna undersökning är besök. Resursmått är lönekostnader och utförda timmar. De båda nyckeltalen, lönekostnad per besök och besök per 1000 utförda timmar, är alltså ett mått på produktiviteten vid vårdcentralerna.

Produktivitetsredovisning av detta slag tar inte hänsyn till eventuella kvalitets- och effektivitetsskillnader mellan vårdcentraler. Det betyder att det högsta produktivetsvärdet inte behöver vara det optimala värdet. Det optimala värdet kan också skilja mellan vårdcentraler med olika förutsättningar.

Å andra sidan, är det orimligt att anta att de skillnader i produktivitet som kan ses i denna studie enbart förklaras av skillnader i kvalitet och effektivitet. Bristen på kvalitets- och effektivitetsredovisning innebär alltså inte att man kan bortse från resultaten i studien. Faktum är att verksamhetsutveckling som leder till ökad produktivitet kan leda till såväl kvalitets- som effektivitetsförbättringar för både patienter och personal.

Även om stora ansträngningar gjorts för att ta fram resursmått med fortlöpande avstämningar mot verksamheterna, hindrar det inte att måtten kan och bör förbättras. Det gäller framförallt redovisningen av ST- och AT-läkare på vårdcentralsnivå, som tillsammans svarar för 30% av den totala allmänläkarresursen.

Ofta hävdas att antal besök inte är ett rationellt produktivetsmått. Till exempel påpekas att sammanslagning av långa besök med hög kvalitet och korta besök med lägre kvalitet ger ett skevt utfall. Invändningen kan ha fog för sig då extremer jämförs. Faktorer som skulle kunna påverka besökslängden är till exempel befolkningens ålder, flera samtidiga sjukdomar och socioekonomiska faktorer. För merparten av vårdcentralerna torde faktorerna sammantagna inte ha sådan betydelse att de förändrar nyckeltalsvärdena i grunden.

En annan invändning är att besöksmättet är olika relevant för olika vårdcentraler, därför att relationen mellan besök och telefonkontakter skiljer sig åt. Så är förvisso fallet. Vad gäller allmänläkare är dock differenserna små mellan vårdcentralerna, vilket framgår av tabellbilagan. För sjuksköterskornas del är skillnaderna större.

Erfarenheterna från datainsamlingen visar att delar av ekonomi- och personalsystemen inom primärvården är organiserade på ett ur uppföljningssynpunkt otillfredsställande sätt. På ekonomisidan behöver befintliga ekonomisystem ersättas av ett regionalt enhetligt och mer flexibelt system. Matchningen mellan å ena sidan verksamhetsdata och å andra sidan ekonomi- och personaldata måste lösas. Ett nytt ekonomi- och redovisningssystem för regionens primärvård kommer att införas vid årsskiftet. Det är viktigt att man då tar stor hänsyn till uppföljningsbehovet.

Som framgått omfattar denna studie samtliga offentligdrivna vårdcentraler i Västra Götalands regionen. Det betyder att det är en bred undersökning. Detta gör det möjligt att studera mönster och samband som är mycket svåra att avläsa i enskilda vårdcentralers uppföljning över tid. Materialet kan också användas för att jämföra enskilda vårdcentraler men hänsyn bör då

tas till modifierande faktorer som patientsammansättning, eventuella skillnader i kvalitet etc. Rätt använd ger studien berörda chefer ett kompletterande verktyg för att förbättra den egna verksamheten.

	ALLMÄNLÄKARE		SJUKSKÖTERS KOR		KURATORER/PSYKOLOGER	
	Lönekostnad/besök Kr	Antal besök / 1000 utförda timmar	Lönekostn/besök Kr	Antal besök / 1000 utförda timmar	Lönekostn/besök Kr	Antal besök / 1000 utförda timmar
PV SKARABORG						
<i>Pvo Skövde:</i>						
- Hjo	292	1 789	373	639	**	**
- Billingen	423	1 080	327	712	**	**
- Hentorp	431	1 009	372	630	**	**
- Normalm	457	1 027	384	612	**	**
- S Ryd/ Timmersdala	459	1 226	344	706	**	**
- Tidån	551	1 003	286	809	*	*
- Tibro	399	1 336	281	818	**	**
- Tidaholm	433	1 270	349	850	**	**
<i>Pvo Mariestad:</i>						
- Linden	555	1 071	312	790	833	307
- Eken	490	1 248	388	636	**	**
- Karlsborg	480	1 181	393	643	847	349
- Gullspång/Hova	498	1 267	324	831	1 191	251
- Töreboda	519	1 107	358	654	974	261
<i>Pvo Falköping:</i>						
- Skara våc	389	1 589	363	625	1 008	261
- Floby	474	1 595	543	448	1 483	158
- Oden	429	1 267	463	514	688	341
- Mösseberg	490	1 276	319	761	595	394
- Götene	400	1 252	461	510	730	324
- Stenstorp	466	1 007	480	503	1 176	198
<i>Pvo Lidköping:</i>						
- Essunga	489	1 212	423	582	**	**
- Guldvingen	419	1 081	303	760	**	**
- Ågården	456	1 015	238	985	**	**
- Vara	486	1 083	273	912	**	**

* = vårdcentral som saknar kurator/psykolog

** = nyckeltalet ej användbart på grund av bristande matchning mellan lönekostnad/tid och besök

PV S. ÄLVSBERG**ALLMÄNLÄKARE**

Lönekostnad/besök

Antal besök / 1000
utförda timmar

Kr

Pvo Borås-Bollebygd:

- Trandared	553	916	390	662	533	515
- Bollebygd	502	1 457	410	648	717	421
- Dalsjöfors	459	1 189	354	720	465	508
- Fristad	499	1 239	319	817	**	**
- Heimdal	517	1 026	389	654	*	*
- Sandared	443	1 278	353	700	653	451
- Sjöbo	629	1 055	484	594	782	481
- S. Torget	433	1 081	289	857	678	468
- Viskaifors	450	1 484	375	714	834	429
- Boda	613	1 182	339	719	*	*

Pvo Mittenålsborg:

- Lerum	448	835***	501	381	699	382
- Floda	473	1 102	345	717	657	399
- Gråbo	486	965	394	639	853	312
- Noltorp	592	940	520	525	336	815
- Sörhaga	534	1 221	474	578	**	**
- Ångabo	485	1 236	515	471	453	601
- Sollebrunn	418	1 331	463	588	283	818
- Vårgårda	553	870	334	755	639	435
- Herrljunga	428	1 217	395	650	644	407

*** Inkluderar även tid vid barmottagning.

Pvo MUST:

- Dalum	421	1 148	437	507	1 529	260
- Fritsla	466	1 427	286	1 011	1 885	211
- Horred	746	804	270	939	**	**
- Kinna	448	1 172	266	959	3 453	115
- Skene	513	1 068	291	870	**	**
- Stenbocken, Ullriceh	472	1 121	269	656	**	**
- Svenljunga	457	1 146	247	967	2 597	154
- Sättila	539	986	419	592	4 367	91
- Tranemo	413	1 405	242	1 010	2 288	174
- Ulricea	527	954	403	632	743	536

* = vårdcentral som saknar kurator/psykiolog

** = nyckeltalet ej användbart på grund av bristande matchning
mellan lönekostnad/tid och besök

	ALLMÄNLÄKARE		SJUKSKÖTERS KOR		KURATORER/PSYKOLOGER	
	Lönekostnad/besök	Antal besök / 1000 utförda timmar	Lönekostn/besök	Antal besök / 1000 utförda timmar	Lönekostn/besök	Antal besök / 1000 utförda timmar
PV FYRBODAL						
Pvo Vänersb -Trollh:						
- Vargön	479	1 173	273	917	553	442
- Vänerparken	402	1 314	353	664	648	385
- Brålanda, Vänersborg	416	1 354	286	814	525	497
- Torpa, Vänersborg	421	1 291	410	581	477	499
- Källtorp, Trollhättan	400	1 146	300	809	729	401
- Sjuntorp, Trollhättan	429	1 165	431	569	715	430
- Granngården, Trollhättan	544	1 325	264	972	599	427
- Lilla Edet	396	1 260	279	897	903	407
Pvo Uddevalla Ljungk.						
- Dagson, Uddevalla	472	1 114	453	533	311	881
- Dalaberg, Uddevalla	535	1 148	558	431	709	352
- Herrestad, Uddevalla	486	1 077	448	573	747	354
- Skogslyckan, Uddevalla	431	1 285	363	711	346	701
- Ljungkile	314	1 731	247	939	478	544
Pvo N. Bohuslän:						
- Brastad, Skaftö, Lysekil	464	1 494	516	555	422	645
- Ellös, Svanesund	553	1 230	463	508	942	444
- Kungshamn, Hunnebostrand	557	1 270	233	1 091	676	392
- Munkedal, Hedekas, Dingle	531	1 299	484	513	553	523
- Strömstad	469	1 190	407	580	503	470
- Tanumshede, Fjällbacka	472	1 224	482	483	682	366
Pvo Dalsland:						
- Bäckefors	467	1 776	625	436	*	*
- Mellerud	488	1 498	405	573	380	725
- Färgelanda	389	1 449	511	463	542	436
- Ekbacken/Åmålsg.	379	1 704	540	458	497	499
- Dals-Ed	343	1 712	638	397	576	423
- Nygård	524	1 040	592	397	457	543

* = vårdcentral som saknar kurator/psykolog

** = nyckeltalet ej användbart på grund av bristande matchning mellan lönekostnad/tid och besök

PV S. BOHUSLÄN	ALLMÄNLÄKARE		SJUKSKÖTERS KOR		KURATORER/PSYKOLOGER	
	Lönekostnad/besök	Antal besök / 1000 utförda timmar	Lönekostn/besök	Antal besök / 1000 utförda timmar	Lönekostn/besök	Antal besök / 1000 utförda timmar
Pvo Härryda- Partille:	Kr		Kr		Kr	
- Hindås, Härryda	509	1 056	504	474	*	*
- Landvetter, Härryda	398	1 166	509	530	3 222	180
- Mölnlycke, Härryda	423	1 028	803	404	**	**
- Furlundsmottagn. Partille	331	1 316	187	1 210	*	*
- Kyrktorget, Partille	387	1 334	473	569	412	537
- Sävedalen, Partille	303	1 456	711	384	*	*
Pvo Kungälv-Ale:						
- Solgärde, Kungälv	284	1 604	249	1 029	**	**
- Nordmanna, Kungälv	377	1 237	334	896	680	382
- Bohus, Ale	422	985	361	686	**	**
- Älvängen, Ale	408	1 347	351	671	887	355
- Skepplanda, Ale	441	1 423	462	708	**	**
Pvo Stenungsund						
- Stenungsund	493	1 181	271	901	340	703
Pvo Mölndal:						
- Åby	431	1 585	303	473	*	*
- Krokslätt	493	910	539	469	*	*
- Lindome	360	1 413	484	596	*	*
Pvo Tjörn						
- Tjörn	408	1 635	381	923	*	*
Pvo Öckerö						
- Öckerö	444	1 269	558	449	**	**

* = vårdcentral som saknar kurator/psykolog

** = nyckeltalet ej användbart på grund av bristande matchning mellan lönekostnad/tid och besök

PV GÖTEBORG**ALLMÄNLÄKARE**

<i>Pvo Centrum o Väster:</i>	Lönekostnad/besök	Antal besök / 1000 utförda timmar	SJUKSKÖTERS KOR Lönekostn/besök	Antal besök / 1000 utförda timmar	KURATORER/PSYKOLOGER Lönekostn/besök	Antal besök / 1000 utförda timmar
Kr	Kr		Kr		Kr	
- Askim	504	993	329	670	972	277
- Frölunda	447	1 074	367	649	437	618
- Gibraltar	603	786	437	532	618	245
- Hagen	569	885	345	668	1 215	271
- Karl Johan	813	537	316	737	842	792
- Kungshöjd	539	857	457	493	1 471	505
- Masthugget	619	1 066	316	680	753	343
- Slottsskogen	476	1 209	321	741	1 014	255
- Styrso	468	1 299	440	559	1 617	473
- Svalebo	715	708	331	739	842	407

Pvo Hisingen:

- Torslanda	402	1 268	562	471	1 439	170
- Biskopsg. Inkl. Länsmansg.	690***	788***	360	750	704	423
- Tuve	642***	671***	251	909	*	*
- Brämargården	647***	696***	387	635	303	683
- Kyrkbyn	439	1 040	523	522	*	*
- Bjurslätt	234	2 180	251	998	*	*
- Backa	607***	822***	388	629	332	1 281
- Kärra	485***	1 179***	276	880	544	378

Pvo Öster:

- Angered	620	994	357	548	1 888	182
- Bergsjön	662	679	263	890	564	543
- Björkekärr	431	1 229	256	982	**	**
- Ekanska	387	1 165	551	417	715	494
- Gamlestaden	615	714	305	731	1 094	226
- Hjällbo o Hammarkullen	434	1 006	433	615	854	284
- Kortedala	713	649	397	614	760	359
- Lövgärdet	365	1 214	516	413	935	262
- Olskroken	425	1 049	332	701	1 047	268

* = vårdcentral som saknar kurator/psykiolog

** =nyckeltalet ej användbart på grund av bristande matching mellan lönekostnad/tid och besök

*** = medverkan i aktiviteter som ligger utanför normal vårdverksamhet (deltaprojektet).

Bilaga 1



VÄSTRA
GÖTALANDSREGIONEN

PM

Analysenheten, Hälso- och sjukvårdsavdelningen

Referens

Anders Lindgren

Datum

2005-04-21

Diarienummer

RSK 602-2004

Nyckeltal för jämförelser av vårdcentraler, etapp 2 – uppdragshandling

Bakgrund

I *Budget 2005 med flerårsplaner 2006-2007* fastslås att "Behovet av primärvård måste tillgodoses i hela regionen. Den kan se olika ut och vara olika dimensionerad efter lokala förutsättningar och övrigt vårdutbud i närområdet."

Av budgeten framgår också att hälso- och sjukvårdsutskottet ges uppdrag att "under hösten 2004 arbeta fram nyckeltal/mätetal för att under 2005 kunna genomföra systematiska jämförelser av vårdcentraler".

En arbetsgrupp har i januari 2005 lagt fram en första rapport till hälso- och sjukvårdsutskottet där förutsättningarna för att ta fram sådana nyckeltal redovisas. HSU har beslutat att godkänna rapporten och att uppdra åt hälso- och sjukvårdsdirektören att vidta erforderliga åtgärder så att erforderligt utvecklingsarbete sker.

Denna uppdragshandling avser etapp 2 i arbetet med att ta fram nyckeltal för jämförelser av vårdcentraler.

Uppdrag

En primär uppgift i etapp 2 är att kartlägga och matcha respektive vårdcentralers mätpunkter i ekonomisystemet, Palett och vårddatabasen Vega. Detta i syfte att identifiera vårdcentralerna och skapa förutsättningar för jämförelser av nyckeltal.

Inom ramen för ett test, skall därefter mätvärden/nyckeltal tas fram för perioden januari – mars 2005, och resultatet skall redovisas för primärvårdens ledningsgrupp.

För hälso- och sjukvårdsutskottet och för primärvårds- och tandvårdsstyrelsen skall slutligen redovisas mätvärden/nyckeltal avseende perioden januari – augusti 2005, och det ska ske senast november 2005.

Diftområdena inom primärvården skall medverka i kartläggningar - och matchningar av mätpunkter, vara behjälpliga vid framtagning av mätvärden och bidra i erforderligt analysarbete.

Arbetet leds och samordnas av analysenheten, hälso- och sjukvårdsavdelningen.

En referensgrupp följer arbetet under etapp II. Gruppen består av: Staffan Björck, Calle Blomberg, Lone Dockered, Elisabet Elofsson, Bengt Kron (ordf.), Ewa Krantz, Anders Lindgren (sekr.), Daniel Pollack, Karin Rignér, Göran Sandstedt och Maj Ahlqvist

HÄLSO- OCH SJUKVÅRDSAVDELNINGEN och PRIMÄR- OCH
TANDVÅRDSFÖRVALTNINGEN

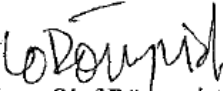
Lars-Olof Rönnqvist
Hälso- och sjukvårdsdirektör

Hans Johansson
Primär- och tandvårdsdirektör

POSTADRESS
Regionens Hus
541 80 Skövde

BESÖKSADRESS
Hertig Johans gata 6

TELEFON
Växeln 0500-49 56 00

TELEFAX
0500-49 56 01

E-POST
regionenshus.skovde@vgregion.se

Tabellbilaga

Nyckeltal för jämförelser av vårdcentraler, Fas 2 - Delrapport 1

Innehållsförteckning

Bakrundsdata

- Bilaga 2:1 Andel besök av samtliga registrerade vårdkontakter - Allmänläkare
- Bilaga 2:2 Andel besök av samtliga registrerade vårdkontakter - Sjuksköterskor
- Bilaga 2:3 Andel besök av samtliga registrerade vårdkontakter - Kuratorer psykologer
- Bilaga 2:4 Summa lönekostnad - fördelad mellan allmänläkare, sjuksköterskor och kuratorer psykologer
- Bilaga 2:5 Summa utförd tid - fördelad mellan allmänläkare, sjuksköterskor och kuratorer psykologer
- Bilaga 2:6 Summa lönekostnad allmänläkare - fördelad mellan ordinarie allmänläkare, hyrläkare och ST-läkare
- Bilaga 2:7 Summa utförd tid allmänläkare - fördelad mellan ordinarie allmänläkare, hyrläkare och ST-läkare
- Bilaga 2:8 Lönekostnad per utförd timma för allmänläkare, sjuksköterskor och kuratorer psykologer

Utfallsdata

- Bilaga 2:9 A Lönekostnad per besök samt besök per 1000 timmar per primärvårdsområde - Allmänläkare
- Bilaga 2:9 B Lönekostnad per besök samt besök per 1000 timmar, rangordnade - Allmänläkare
- Bilaga 2:10 A Lönekostnad per besök samt besök per 1000 timmar per primärvårdsområde - Sjuksköterskor
- Bilaga 2:10 B Lönekostnad per besök samt besök per 1000 timmar, rangordnade - Sjuksköterskor
- Bilaga 2:11 A Lönekostnad per besök samt besök per 1000 timmar per primärvårdsområde - Kuratorer och psykologer
- Bilaga 2:11 B Lönekostnad per besök samt besök per 1000 timmar, rangordnade - Kuratorer och psykologer

Andel besök av samtliga registrerade vårdkontakter, jan-mars 2005
- Allmänläkare

Bilaga 2:1

	Besök		
	Allmänläkare	Vårdkontakter	% besök
PV SKARBORG			
<i>Pvo Skövde:</i>			
- Hjo	2 081	4 268	49
- Billingen	2 970	4 091	73
- Hentorp	2 949	4 404	67
- Normalm	2 746	3 424	80
- S Ryd/ Timmersdala	2 661	3 477	77
- Tidän	1 156	1 661	70
- Tibro	3 430	4 437	77
- Tidaholm	3 155	4 441	71
<i>Pvo Mariestad:</i>			
- Linden	2 565	3 008	85
- Eken	3 245	3 764	86
- Karlsborg	2 128	3 030	70
- Gullspång/Hova	1 598	2 042	78
- Töreboda	2 106	2 474	85
<i>Pvo Falköping:</i>			
- Skara våc	5 442	6 831	80
- Floby	1 466	1 865	79
- Oden	3 405	4 490	76
- Mösseberg	2 049	2 532	81
- Götene	2 540	3 331	76
- Stenstorp	1 224	1 470	83
<i>Pvo Lidköping:</i>			
- Essunga	1 663	2 110	79
- Guldvingen	5 004	6 589	76
- Ägården	3 645	4 744	77
- Vara	4 602	6 262	73
SUMMA	63 830	84 745	
M			76
s			8
C.V.			10

PV S. ÄLVSBERG

Pvo Borås-Bollebygd:

- Trandared	1 816	2 565	71
- Bollebygd	2 076	2 452	85
- Dalsjöfors	2 855	3 664	78
- Fristad	2 728	3 995	68
- Heimdäl	2 776	3 525	79
- Sandared	2 316	3 180	73
- Sjöbo	2 021	2 250	90
- S. Torget	2 778	3 807	73
- Viskafors	1 890	2 267	83
- Boda	2 937	3 536	83

Andel besök av samtliga registrerade vårdkontakter, jan-mars 2005
- Allmänläkare

Bilaga 2:1

	Besök		
	Allmänläkare	Vårdkontakter	% besök
Pvo Mittenälvsborg:			
- Lerum	4 251	7 053	60
- Floda	2 883	4 124	70
- Gråbo	2 230	3 241	69
- Noltorp	2 284	3 161	72
- Sörhaga	1 703	2 390	71
- Ängabo	2 694	3 534	76
- Sollebrunn	1 515	2 343	65
- Vårgårda	2 514	3 330	75
- Herrljunga	2 266	3 918	58
Pvo MUST:			
- Dalum	1 487	1 899	78
- Fritsla	936	1 203	78
- Horred	565	842	67
- Kinna	2 696	3 555	76
- Skene	2 994	3 888	77
- Stenbocken, Ullriceh	2 030	2 997	68
- Svenljunga	3 006	4 217	71
- Sätilla	1 584	2 205	72
- Tranemo	3 093	4 126	75
- Ulrica	1 949	2 334	84
SUMMA	66 873	91 601	
M			74
s			7
C.V.			10

PV FYRBODAL

Pvo Vänersb -Trollh:

- Vargön	2 084	2 863	73
- Vänerparken	4 056	6 453	63
- Brålanda, Vänersborg	1 771	2 652	67
- Torpa, Vänersborg	4 175	6 955	60
- Källtorp, Trollhättan	2 342	3 318	71
- Sjuntorp, Trollhättan	1 617	2 101	77
- Granngården, Trollhättan	2 746	3 123	88
- Lilla Edet	4 102	5 250	78

Pvo Uddevalla Ljungk.

- Dagson, Uddevalla	2 777	3 720	75
- Dalaberg, Uddevalla	1 801	2 428	74
- Herrestad, Uddevalla	2 318	3 691	63
- Skogslyckan, Uddevalla	2 409	4 126	58
- Ljungkile	1 563	2 180	72

Pvo N. Bohuslän:

- Brastad, Skaftö, Lysekil	4 517	5 826	78
- Ellös, Svanesund	2 363	3 553	67
- Kungshamn, Hunnebostran	2 907	4 225	69
- Munkedal, Hedekas, Dingle	3 672	4 750	77

Andel besök av samtliga registrerade vårdkontakter, jan-mars 2005
- Allmänläkare

Bilaga 2:1

	Besök		
	Allmänläkare	Vårdkontakter	% besök
- Strömstad	3 525	4 677	75
- Tanumshede, Fjällbacka	4 084	5 089	80
Pvo Dalsland:			
- Bäckeфорs	437	539	81
- Mellerud	2 613	2 990	87
- Färgelanda	2 898	3 619	80
- Ekbacken/Åmålsг.	4 254	5 516	77
- Dals-Ed	1 566	1 897	83
- Nygård	2 901	3 813	76
SUMMA	69 498	95 354	
M			74
s			8
C.V.			11

PV S. BOHUSLÄN

Pvo Härryda- Partille:

- Hindås, Härryda	738	1 069	69
- Landvetter, Härryda	2 444	3 550	69
- Mölnlycke, Härryda	2 999	4 577	66
- Furlundsmottagn. Partille	1 402	2 198	64
- Kyrktorget, Partille	3 444	4 532	76
- Sävedalen, Partille	2 510	3 088	81

Pvo Kungälv-Ale:

- Solgärde, Kungälv	3 702	5 107	72
- Nordmanna, Kungälv	1 696	2 787	61
- Bohus, Ale	1 696	2 496	68
- Älvängen, Ale	3 476	5 157	67
- Skeplanda, Ale	1 739	2 407	72

Pvo Stenungsund

- Stenungsund	5 978	8 546	70
---------------	-------	-------	-----------

Pvo Mölndal:

- Åby	1 912	2 420	79
- Krokslätt	2 543	3 729	68
- Lindome	3 138	5 115	61

Pvo Tjörn

- Tjörn	4 842	7 631	63
---------	-------	-------	-----------

Pvo Öckerö

- Öckerö	2 559	4 181	61
----------	-------	-------	-----------

SUMMA	46 818	68 590	
M			69
s			6
C.V.			9

Andel besök av samtliga registrerade vårdkontakter, jan-mars 2005
- Allmänläkare

Bilaga 2:1

	Besök		
	Allmänläkare	Vårdkontakter	% besök
PV GÖTEBORG			
<i>Pvo Centrum o Väster:</i>			
- Askim	3 022	4 698	64
- Frölunda	3 254	4 390	74
- Gibraltar	2 316	3 122	74
- Hagen	2 699	4 425	61
- Karl Johan	1 783	2 619	68
- Kungshöjd	2 940	4 278	69
- Masthugget	1 939	2 833	68
- Slottsskogen	2 116	3 420	62
- Styrso	1 295	1 867	69
- Svalebo	2 024	3 119	65
<i>Pvo Hisingen:</i>			
- Torslanda	3 330	4 358	76
- Biskopsg. Inkl. Länsmansg.	3 938	5 131	77
- Tuve	1 652	2 117	78
- Brämargården	2 958	4 238	70
- Kyrkbyn	1 654	2 750	60
- Bjurslätt	2 005	2 068	97
- Backa	4 365	5 549	79
- Kärra	2 996	4 579	65
<i>Pvo Öster:</i>			
- Angered	2 028	3 462	59
- Bergsjön	2 349	3 969	59
- Björkekärr	1 792	2 940	61
- Ekmanska	2 655	3 430	77
- Gamlestaden	1 705	2 675	64
- Hjällbo o Hammarkullen	4 833	5 810	83
- Kortedala	1 988	2 993	66
- Lövgärdet	1 842	2 238	82
- Olskroken	3 908	4 872	80
SUMMA	69 386	97 950	
M			71
s			9
C.V.			13
SUMMA VGR	316 405	438 240	
M			73
s			8
C.V.			11

Andel besök av samtliga registrerade vårdkontakter, jan-mars 2005
- Sjuksköterskor

Bilaga 2:2

	Besök		
	Sjuksköterskor	Vårdkontakter	% besök
PV SKARBORG			
<i>Pvo Skövde:</i>			
- Hjo	1 895	6 067	31
- Billingen	2 216	3 298	67
- Hentorp	2 573	5 002	51
- Normalm	1 948	4 331	45
- S Ryd/ Timmersdala	2 572	3 479	74
- Tidån	906	2 463	37
- Tibro	2 776	3 522	79
- Tidaholm	2 648	5 451	49
<i>Pvo Mariestad:</i>			
- Linden	2 998	5 166	58
- Eken	1 728	3 360	51
- Karlsborg	1 622	2 417	67
- Gullspång/Hova	2 121	2 667	80
- Töreboda	2 705	5 528	49
<i>Pvo Falköping:</i>			
- Skara våc	4 390	6 107	72
- Floby	795	1 080	74
- Oden	2 568	5 538	46
- Mösseberg	1 895	4 623	41
- Götene	2 332	4 445	52
- Stenstorp	688	1 875	37
<i>Pvo Lidköping:</i>			
- Essunga	1 423	4 154	34
- Guldvingen	3 676	11 116	33
- Ågården	3 230	8 180	39
- Vara	4 687	11 941	39
SUMMA	54 392	111 810	
M			52
s			16
C.V.			30

PV S. ÄLVSBERG

Pvo Borås-Bollebygd:

- Trandared	1 440	5 137	28
- Bollebygd	1 262	4 497	28
- Dalsjöfors	1 758	4 197	42
- Fristad	1 782	6 628	27
- Heimdalen	2 377	8 137	29
- Sandared	1 559	5 438	29
- Sjöbo	1 203	4 800	25
- S. Torget	2 144	7 003	31
- Viskafors	956	1 318	73
- Boda	2 133	6 785	31

Andel besök av samtliga registrerade vårdkontakter, jan-mars 2005
- Sjuksköterskor

Bilaga 2:2

	Besök		
	Sjuksköterskor	Vårdkontakter	% besök
Pvo Mittenälvsborg:			
- Lerum	1 527	7 978	19
- Floda	1 686	4 183	40
- Gråbo	1 086	2 183	50
- Noltorp	1 483	3 230	46
- Sörhaga	955	2 371	40
- Ängabo	1 434	3 820	38
- Sollebrunn	915	1 576	58
- Vårgårda	1 841	4 606	40
- Herrljunga	1 398	1 844	76
Pvo MUST:			
- Dalum	957	3 585	27
- Fritsla	685	1 090	63
- Horred	712	868	82
- Kinna	2 142	6 187	35
- Skene	3 070	7 743	40
- Stenbocken, Ullriceh	1 537	1 953	79
- Svenljunga	2 224	7 001	32
- Sätilla	1 092	3 573	31
- Tranemo	3 468	7 907	44
- Ulrica	1 583	2 424	65
SUMMA	46 409	128 062	
M			43
s			18
C.V.			41
PV FYRBODAL			
Pvo Vänersb -Trollh:			
- Vargön	1 430	4 456	32
- Vänerparken	2 059	7 520	27
- Brålanda, Vänersborg	992	2 704	37
- Torpa, Vänersborg	2 374	6 830	35
- Källtorp, Trollhättan	1 094	2 354	46
- Sjuntorp, Trollhättan	677	1 700	40
- Granngården, Trollhättan	2 783	6 236	45
- Lilla Edet	2 863	8 696	33
Pvo Uddevalla Ljungk.			
- Dagson, Uddevalla	1 451	1 922	75
- Dalaberg, Uddevalla	1 095	3 390	32
- Herrestad, Uddevalla	1 349	3 232	42
- Skogslyckan, Uddevalla	1 424	3 734	38
- Ljungkile	1 013	1 819	56
Pvo N. Bohuslän:			
- Brastad, Skaftö, Lysekil	2 511	3 028	83
- Ellös, Svanesund	1 646	4 057	41
- Kungshamn, Hunnebostran	3 263	3 862	84
- Munkedal, Hedekas, Dingle	3 117	3 117	100

Andel besök av samtliga registrerade vårdkontakter, jan-mars 2005
- Sjuksköterskor

Bilaga 2:2

	Besök		
	Sjuksköterskor	Vårdkontakter	% besök
- Strömstad	1 976	2 286	86
- Tanumshede, Fjällbacka	1 995	2 214	90
Pvo Dalsland:			
- Bäckefors	374	799	47
- Mellerud	2 738	4 063	67
- Färgelanda	1 448	1 660	87
- Ekbacken/Åmålsbg.	2 842	8 226	35
- Dals-Ed	1 044	1 254	83
- Nygård	1 830	2 430	75
SUMMA	45 388	91 589	
M			57
s			23
C.V.			41

PV S. BOHUSLÄN

Pvo Härryda- Partille:

- Hindås, Härryda	451	1 057	43
- Landvetter, Härryda	1 034	2 525	41
- Mölnlycke, Härryda	814	1 990	41
- Furlundsmottagn. Partille	448	473	95
- Kyrktorget, Partille	1 541	2 199	70
- Sävedalen, Partille	810	1 131	72

Pvo Kungälv-Ale:

- Solgärde, Kungälv	1 339	1 970	68
- Nordmanna, Kungälv	1 027	1 198	86
- Bohus, Ale	806	1 116	72
- Älvängen, Ale	1 414	2 364	60
- Skeplanda, Ale	793	1 394	57

Pvo Stenungsund

- Stenungsund	4 871	6 156	79
---------------	-------	-------	-----------

Pvo Mölndal:

- Åby	968	3 679	26
- Krokslätt	1 115	5 129	22
- Lindome	1 251	6 136	20

Pvo Tjörn

- Tjörn	3 259	8 644	38
---------	-------	-------	-----------

Pvo Öckerö

- Öckerö	887	1 013	88
----------	-----	-------	-----------

SUMMA	22 828	48 174	
M			57
s			24
C.V.			41

Andel besök av samtliga registrerade vårdkontakter, jan-mars 2005
- Sjuksköterskor

Bilaga 2:2

	Besök		
	Sjuksköterskor	Vårdkontakter	% besök
PV GÖTEBORG			
<i>Pvo Centrum o Väster:</i>			
- Askim	1 700	2 009	85
- Frölunda	2 017	3 490	58
- Gibraltar	1 710	3 615	47
- Hagen	2 111	2 904	73
- Karl Johan	1 492	2 093	71
- Kungshöjd	1 400	2 015	69
- Masthugget	1 452	2 936	49
- Slottsskogen	1 275	2 061	62
- Styrso	406	649	63
- Svalebo	1 872	3 241	58
<i>Pvo Hisingen:</i>			
- Torslanda	1 889	2 585	73
- Biskopsg. Inkl. Länsmansg.	3 836	6 662	58
- Tuve	1 246	2 052	61
- Brämargården	2 649	3 568	74
- Kyrkbyn	1 181	1 882	63
- Bjurslätt	1 034	1 573	66
- Backa	3 064	5 220	59
- Kärra	1 586	1 845	86
<i>Pvo Öster:</i>			
- Angered	1 439	2 078	69
- Bergsjön	1 626	3 117	52
- Björkekärr	2 181	4 720	46
- Ekmanska	1 140	1 640	70
- Gamlestaden	1 552	3 333	47
- Hjällbo o Hammarkullen	2 602	7 851	33
- Kortedala	1 610	3 232	50
- Lövgärdet	898	1 055	85
- Olskroken	3 026	4 747	64
SUMMA	47 994	82 173	
M			63
s			13
C.V.			20
SUMMA VGR	217 011	461 808	
M			54
s			20
C.V.			37

Andel besök av samtliga registrerade vårdkontakter, jan-mars 2005
- Kuratorer och psykologer

Bilaga 2:3

	Besök		% besök	
	Kuratorer	Psykologer		Vårdkontakter
PV SKARBORG				
<i>Pvo Skövde:</i>				
- Hjo	421		491	86
- Billingen	54		62	87
- Hentorp	163		253	64
- Normalm	63		83	76
- S Ryd/ Timmersdala	384		547	70
- Tidän	0		0	-
- Tibro	61		107	57
- Tidholm	166		183	91
<i>Pvo Mariestad:</i>				
- Linden	416		538	77
- Eken	0		0	-
- Karlsborg	149		160	93
- Gullspång/Hova	190		252	75
- Töreboda	190		298	64
<i>Pvo Falköping:</i>				
- Skara våc	305		417	73
- Floby	30		42	71
- Oden	213		260	82
- Mösseberg	112		170	66
- Götene	165		227	73
- Stenstorp	39		45	87
<i>Pvo Lidköping:</i>				
- Essunga	76		102	75
- Guldvingen	477		593	80
- Ägården	507		640	79
- Vara	313		410	76
SUMMA	4 494		5 880	
M				76
s				9
C.V.				12

PV S. ÄLVSBERG

Pvo Borås-Bollebygd:

- Trandared	154		157	98
- Bollebygd	52		69	75
- Dalsjöfors	90		92	98
- Fristad	0		0	-
- Heimdäl	0		0	-
- Sandared	83		84	99
- Sjöbo	161		161	100
- S. Torget	42		63	67
- Viskafors	21		21	100
- Boda	0		0	-

Andel besök av samtliga registrerade vårdkontakter, jan-mars 2005
- Kuratorer och psykologer

Bilaga 2:3

	Besök		% besök
	Kuratorer Psykologer	Vårdkontakter	
Pvo Mittenälvsborg:			
- Lerum	113	122	93
- Floda	93	104	89
- Gråbo	85	94	90
- Noltorp	188	215	87
- Sörhaga	0	0	-
- Ängabo	209	274	76
- Sollebrunn	173	173	100
- Vårgårda	129	164	79
- Herrljunga	194	212	92
Pvo MUST:			
- Dalum	53	58	91
- Fritsla	22	23	96
- Horred	1	1	100
- Kinna	46	55	84
- Skene	25	32	78
- Stenbocken, Ullriceh	0	0	-
- Svenljunga	59	63	94
- Sätilla	37	44	84
- Tranemo	147	164	90
- Ulrica	292	359	81
SUMMA	2 469	2 804	
M			89
s			9
C.V.			11

PV FYRBODAL

Pvo Vänersb -Trollh:

- Vargön	222	242	92
- Vänerparken	181	204	89
- Brålanda, Vänersborg	86	103	83
- Torpa, Vänersborg	233	359	65
- Källtorp, Trollhättan	112	137	82
- Sjuntorp, Trollhättan	71	87	82
- Granngården, Trollhättan	247	316	78
- Lilla Edet	24	29	83

Pvo Uddevalla Ljungk.

- Dagson, Uddevalla	206	282	73
- Dalaberg, Uddevalla	203	205	99
- Herrestad, Uddevalla	112	114	98
- Skogslyckan, Uddevalla	299	377	79
- Ljungkile	148	151	98

Pvo N. Bohuslän:

- Brastad, Skaftö, Lysekil	529	798	66
- Ellös, Svanesund	179	201	89
- Kungshamn, Hunnebostran	246	294	84
- Munkedal, Hedekas, Dingle	333	387	86

Andel besök av samtliga registrerade vårdkontakter, jan-mars 2005
- Kuratorer och psykologer

Bilaga 2:3

	Besök		% besök	
	Kuratorer	Psykologer		Vårdkontakter
- Strömstad	119		134	89
- Tanumshede, Fjällbacka	342		421	81
Pvo Dalsland:				
- Bäckeфорs	0		0	-
- Mellerud	186		190	98
- Färgelanda	148		194	76
- Ekbacken/Åmålsgr.	138		203	68
- Dals-Ed	120		178	67
- Nygård	179		198	90
SUMMA	4 663		5 804	
M				83
s				10
C.V.				12

PV S. BOHUSLÄN

Pvo Härryda- Partille:

- Hindås, Härryda	0		0	-
- Landvetter, Härryda	0		0	-
- Mölnlycke, Härryda	0		0	-
- Furlundsmottagn. Partille	0		0	-
- Kyrktorget, Partille	0		0	-
- Sävedalen, Partille	0		0	-

Pvo Kungälv-Ale:

- Solgårde, Kungälv	0		0	-
- Nordmanna, Kungälv	227		244	93
- Bohus, Ale	0		0	-
- Älvängen, Ale	79		102	77
- Skeplanda, Ale	0		0	-

Pvo Stenungsund

- Stenungsund	241		320	75
---------------	-----	--	-----	----

Pvo Mölndal:

- Åby	0		0	-
- Krokslätt	213		293	73
- Lindome	0		0	-

Pvo Tjörn

- Tjörn	0		0	-
---------	---	--	---	---

Pvo Öckerö

- Öckerö	0		0	-
----------	---	--	---	---

SUMMA	760		959	
M				80
s				9
C.V.				11

Andel besök av samtliga registrerade vårdkontakter, jan-mars 2005
- Kuratorer och psykologer

Bilaga 2:3

	Besök		% besök	
	Kuratorer	Psykologer		Vårdkontakter
PV GÖTEBORG				
<i>Pvo Centrum o Väster:</i>				
- Askim	124		146	85
- Frölunda	262		262	100
- Gibraltar	28		33	85
- Hagen	123		130	95
- Karl Johan	146		155	94
- Kungshöjd	161		202	80
- Masthugget	76		76	100
- Slottsskogen	42		42	100
- Styrso	32		33	97
- Svalebo	89		93	96
<i>Pvo Hisingen:</i>				
- Torslanda	138		142	97
- Biskopsg. Inkl. Länsmansg.	566		727	78
- Tuve	106		117	91
- Brämargården	277		361	77
- Kyrkbyn	73		90	81
- Bjurslätt	59		77	77
- Backa	282		371	76
- Kärra	405		574	71
<i>Pvo Öster:</i>				
- Angered	37		56	66
- Bergsjön	268		427	63
- Björkekärr	0		0	-
- Ekmanska	113		130	87
- Gamlestaden	52		79	66
- Hjällbo o Hammarkullen	288		341	84
- Kortedala	221		273	81
- Lövgärdet	52		63	83
- Olskroken	176		223	79
SUMMA	4 196		5 223	
M				84
s				11
C.V.				13
SUMMA VGR	16 582		20 670	
M				83
s				11
C.V.				13

Summa lönekostnad - fördelad mellan allmänläkare, sjuksköterskor och kuratorer psykologer
mätperiod jan-aug 2005

Bilaga 2:4

		Absoluta tal						Fördelning %			
		Allmänläk. Lönekostnad T.kr	SSK Lönekostnad T.kr	Kur. Psyk. Lönekostnad T.kr	Summa Lönekostnad T.kr	Allmänläk. Fördelning %	SSK Fördelning %	Kur. Psyk. Fördelning %	Summa Fördelning %		
PV SKARBORG											
Pvo Skövde:											
- Hjo	1 613	1 813	543	3 969	40,6%	45,7%	13,7%	100%			
- Billingen	3 202	1 945	0	5 148	62,2%	37,8%	0,0%	100%			
- Hentorp	3 190	2 319	259	5 768	55,3%	40,2%	4,5%	100%			
- Normalm	3 186	1 836	288	5 310	60,0%	34,6%	5,4%	100%			
- S Ryd/ Timmersdala	3 297	2 240	1 281	6 818	48,4%	32,9%	18,8%	100%			
- Tidän	1 566	788	0	2 354	66,5%	33,5%	0,0%	100%			
- Tibro	3 342	2 003	249	5 594	59,7%	35,8%	4,5%	100%			
- Tidaholm	3 835	2 447	450	6 732	57,0%	36,3%	6,7%	100%			
Pvo Mariestad:											
- Linden	4 089	2 430	795	7 314	55,9%	33,2%	10,9%	100%			
- Eken	4 051	1 928	0	5 979	67,8%	32,2%	0,0%	100%			
- Karlsborg	2 639	1 768	272	4 679	56,4%	37,8%	5,8%	100%			
- Gullspång/Hova	2 096	1 924	493	4 513	46,4%	42,6%	10,9%	100%			
- Töreboda	3 017	2 455	410	5 882	51,3%	41,7%	7,0%	100%			
Pvo Falköping:											
- Skara våc	5 274	4 308	613	10 195	51,7%	42,3%	6,0%	100%			
- Floby	1 572	1 077	86	2 735	57,5%	39,4%	3,1%	100%			
- Oden	3 787	2 888	337	7 012	54,0%	41,2%	4,8%	100%			
- Mösseberg	2 848	1 604	154	4 606	61,8%	34,8%	3,3%	100%			
- Götene	2 740	2 774	277	5 791	47,3%	47,9%	4,8%	100%			
- Stenstorp	1 509	899	87	2 495	60,5%	36,0%	3,5%	100%			

Summa lönekostnad - fördelad mellan allmänläkare, sjuksköterskor och kuratorer psykologer
mätperiod jan-aug 2005

Bilaga 2:4

	Fördelning %											
	Allmänläk.			SSK			Kur. Psyk.			Summa		
	Allmänläk. Lönekostnad T.kr	Lönekostnad T.kr	SSK Lönekostnad T.kr	Lönekostnad T.kr	Kur. Psyk. Lönekostnad T.kr	Lönekostnad T.kr	Summa Lönekostnad T.kr	Allmänläk. Fördelning %	SSK Fördelning %	Kur. Psyk. Fördelning %	Summa Fördelning %	
Pvo Lidköping:												
- Essunga	2 010	1 637	290	3 937	51,1%	41,6%	7,4%	100%				
- Guldvingen	5 374	3 157	1 118	9 649	55,7%	32,7%	11,6%	100%				
- Ågården	4 192	2 411	790	7 393	56,7%	32,6%	10,7%	100%				
- Vara	5 505	3 445	841	9 791	56,2%	35,2%	8,6%	100%				
SUMMA	73 933	50 097	9 633	133 662	55,3%	37,5%	7,2%	100%				
PV S. ÄLVSBERG												
Pvo Borås-Bollebygd:												
- Trandared	2 733	1 584	182	4 500	60,7%	35,2%	4,1%	100%				
- Bollebygd	2 785	1 370	118	4 273	65,2%	32,0%	2,8%	100%				
- Dalsjöfors	3 287	1 614	105	5 006	65,7%	32,2%	2,1%	100%				
- Fristad	3 623	1 552	8	5 183	69,9%	29,9%	0,1%	100%				
- Heimdalen	3 852	2 429	0	6 281	61,3%	38,7%	0,0%	100%				
- Sandared	2 583	1 457	114	4 154	62,2%	35,1%	2,7%	100%				
- Sjöbo	3 342	1 509	271	5 122	65,3%	29,5%	5,3%	100%				
- S. Torget	3 013	1 587	109	4 709	64,0%	33,7%	2,3%	100%				
- Viskafors	2 198	1 000	118	3 315	66,3%	30,2%	3,5%	100%				
- Boda	5 178	1 986	0	7 165	72,3%	27,7%	0,0%	100%				
Pvo Mittenälvsborg:												
- Lerum	4 833	2 100	306	7 239	66,8%	29,0%	4,2%	100%				
- Floda	3 594	1 569	142	5 306	67,7%	29,6%	2,7%	100%				
- Gråbo	2 764	1 183	145	4 091	67,6%	28,9%	3,5%	100%				
- Noltorp	3 500	2 171	132	5 803	60,3%	37,4%	2,3%	100%				
- Sörhaga	2 816	1 238	128	4 183	67,3%	29,6%	3,1%	100%				

Summa lönekostnad - fördelad mellan allmänläkare, sjuksköterskor och kuratorer psykologer
mätperiod jan-aug 2005

Bilaga 2:4

Fördelning %

Absoluta tal

	Allmänläk.		SSK		Kur. Psyk.		Summa		Allmänläk.		SSK		Kur. Psyk.		Summa	
	Lönekostnad T.kr	Lönekostnad T.kr	Lönekostnad T.kr	Lönekostnad T.kr	Lönekostnad T.kr	Lönekostnad T.kr	Lönekostnad T.kr	Lönekostnad T.kr	Fördelning %	Fördelning %	Fördelning %	Fördelning %	Fördelning %	Fördelning %	Fördelning %	Fördelning %
- Ängabo	3 276	1 913	211	5 400	60,7%	35,4%	3,9%	100%								
- Sollebrunn	1 598	1 202	143	2 943	54,3%	40,8%	4,9%	100%								
- Vårgårda	3 385	1 612	211	5 207	65,0%	30,9%	4,1%	100%								
- Herrljunga	2 559	1 518	290	4 367	58,6%	34,8%	6,6%	100%								
Pvo MUST:																
- Dalum	1 627	1 076	211	2 914	55,8%	36,9%	7,2%	100%								
- Fritsla	978	544	98	1 620	60,4%	33,6%	6,0%	100%								
- Horred	976	522	88	1 586	61,5%	32,9%	5,5%	100%								
- Kinna	2 904	1 557	297	4 758	61,0%	32,7%	6,2%	100%								
- Skene	3 884	2 279	451	6 614	58,7%	34,5%	6,8%	100%								
- Stenbocken, Ullriceh	2 452	1 099	381	3 932	62,4%	28,0%	9,7%	100%								
- Svenjunga	3 356	1 513	361	5 230	64,2%	28,9%	6,9%	100%								
- Sättila	2 189	1 226	214	3 629	60,3%	33,8%	5,9%	100%								
- Tranemo	3 315	2 422	524	6 261	52,9%	38,7%	8,4%	100%								
- Ulricea	2 905	1 624	394	4 923	59,0%	33,0%	8,0%	100%								
SUMMA	85 507	44 456	5 751	135 714	63,0%	32,8%	4,2%	100%								

PV FYRBODAL

Pvo Vänersb -Trollh:

- Vargön	2 562	1 108	285	3 955	64,8%	28,0%	7,2%	100%
- Vänerparken	4 193	2 092	274	6 559	63,9%	31,9%	4,2%	100%
- Brälända, Vänersborg	2 004	878	149	3 032	66,1%	29,0%	4,9%	100%
- Torpa, Vänersborg	4 137	2 629	261	7 027	58,9%	37,4%	3,7%	100%
- Källtorp, Trollhättan	2 350	927	199	3 476	67,6%	26,7%	5,7%	100%
- Sjuntorp, Trollhättan	1 800	724	128	2 652	67,9%	27,3%	4,8%	100%

Summa lönekostnad - fördelad mellan allmänläkare, sjuksköterskor och kuratorer psykologer
mätperiod jan-aug 2005

Bilaga 2:4

	Fördelning %											
	Absoluta tal						Fördelning %					
	Allmänläk. Lönekostnad T.kr	SSK Lönekostnad T.kr	Kur. Psyk. Lönekostnad T.kr	Summa Lönekostnad T.kr	Allmänläk. Fördelning %	SSK Fördelning %	Kur. Psyk. Fördelning %	Summa Fördelning %	Allmänläk. Fördelning %	SSK Fördelning %	Kur. Psyk. Fördelning %	Summa Fördelning %
- Granngården, Trollhättan	3 732	2 056	388	6 176	60,4%	33,3%	6,3%	100%	60,4%	33,3%	6,3%	100%
- Lilla Edet	4 065	2 187	177	6 429	63,2%	34,0%	2,8%	100%	63,2%	34,0%	2,8%	100%
Pvo Uddevalla Ljungk.												
- Dagson, Uddevalla	3 001	1 641	163	4 805	62,5%	34,2%	3,4%	100%	62,5%	34,2%	3,4%	100%
- Dalaberg, Uddevalla	2 401	1 461	333	4 195	57,2%	34,8%	7,9%	100%	57,2%	34,8%	7,9%	100%
- Herrestad, Uddevalla	2 833	1 570	195	4 598	61,6%	34,1%	4,2%	100%	61,6%	34,1%	4,2%	100%
- Skogslyckan, Uddevalla	2 735	1 288	274	4 297	63,6%	30,0%	6,4%	100%	63,6%	30,0%	6,4%	100%
- Ljungkile	1 259	758	155	2 172	58,0%	34,9%	7,1%	100%	58,0%	34,9%	7,1%	100%
Pvo N. Bohuslän:												
- Brastad, Skaffö, Lysekil	5 553	3 855	521	9 928	55,9%	38,8%	5,2%	100%	55,9%	38,8%	5,2%	100%
- Ellös, Svanesund	3 327	2 209	382	5 918	56,2%	37,3%	6,5%	100%	56,2%	37,3%	6,5%	100%
- Kungshamn, Hunnebostr:	4 736	2 430	501	7 668	61,8%	31,7%	6,5%	100%	61,8%	31,7%	6,5%	100%
- Munkedal, Hedekas, Dinç	4 043	2 338	440	6 822	59,3%	34,3%	6,5%	100%	59,3%	34,3%	6,5%	100%
- Strömstad	4 702	2 261	238	7 201	65,3%	31,4%	3,3%	100%	65,3%	31,4%	3,3%	100%
- Tanumshede, Fjällbacka	5 168	2 953	633	8 754	59,0%	33,7%	7,2%	100%	59,0%	33,7%	7,2%	100%
Pvo Dalsland:												
- Bäckeфорs	629	696	0	1 325	47,5%	52,5%	0,0%	100%	47,5%	52,5%	0,0%	100%
- Mellerud	3 825	3 081	180	7 086	54,0%	43,5%	2,5%	100%	54,0%	43,5%	2,5%	100%
- Färgelanda	2 821	1 886	169	4 876	57,9%	38,7%	3,5%	100%	57,9%	38,7%	3,5%	100%
- Ekbacken/Åmålsö.	4 265	4 242	238	8 745	48,8%	48,5%	2,7%	100%	48,8%	48,5%	2,7%	100%
- Dals-Ed	1 517	1 599	174	3 290	46,1%	48,6%	5,3%	100%	46,1%	48,6%	5,3%	100%
- Nygård	4 126	2 968	195	7 289	56,6%	40,7%	2,7%	100%	56,6%	40,7%	2,7%	100%
SUMMA	81 784	49 838	6 652	138 275	59,1%	36,0%	4,8%	100%	59,1%	36,0%	4,8%	100%

Summa lönekostnad - fördelad mellan allmänläkare, sjuksköterskor och kuratorer psykologer
mätperiod jan-aug 2005

Bilaga 2:4

	Fördelning %											
	Absoluta tal						Fördelning %					
	Allmänläk. Lönekostnad T.kr	SSK Lönekostnad T.kr	Kur. Psyk. Lönekostnad T.kr	Summa Lönekostnad T.kr	Allmänläk. Fördelning %	SSK Fördelning %	Kur. Psyk. Fördelning %	Summa Fördelning %	Allmänläk. Fördelning %	SSK Fördelning %	Kur. Psyk. Fördelning %	Summa Fördelning %
Pvo Härryda- Partille:												
- Hindås, Härryda	872	566	0	1 438	60,7%	39,3%	0,0%	100%	60,7%	39,3%	0,0%	100%
- Landvetter, Härryda	2 512	1 488	29	4 029	62,3%	36,9%	0,7%	100%	62,3%	36,9%	0,7%	100%
- Mölnlycke, Härryda	3 321	1 721	0	5 042	65,9%	34,1%	0,0%	100%	65,9%	34,1%	0,0%	100%
- Furlundsmottagn. Partille	1 177	214	0	1 391	84,6%	15,4%	0,0%	100%	84,6%	15,4%	0,0%	100%
- Kyrktoget, Partille	3 371	2 016	270	5 657	59,6%	35,6%	4,8%	100%	59,6%	35,6%	4,8%	100%
- Sävedalen, Partille	1 776	1 431	0	3 207	55,4%	44,6%	0,0%	100%	55,4%	44,6%	0,0%	100%
Pvo Kungälv-Ale:												
- Solgärde, Kungälv	3 008	1 461	46	4 515	66,6%	32,4%	1,0%	100%	66,6%	32,4%	1,0%	100%
- Nordmanna, Kungälv	1 815	1 185	275	3 275	55,4%	36,2%	8,4%	100%	55,4%	36,2%	8,4%	100%
- Bohus, Ale	1 841	854	141	2 836	64,9%	30,1%	5,0%	100%	64,9%	30,1%	5,0%	100%
- Älvängen, Ale	3 646	1 339	141	5 126	71,1%	26,1%	2,8%	100%	71,1%	26,1%	2,8%	100%
- Skepplanda, Ale	1 975	1 031	149	3 155	62,6%	32,7%	4,7%	100%	62,6%	32,7%	4,7%	100%
Pvo Stenungsund												
- Stenungsund	7 848	3 654	214	11 716	67,0%	31,2%	1,8%	100%	67,0%	31,2%	1,8%	100%
Pvo Mölndal:												
- Åby	2 257	764	0	3 021	74,7%	25,3%	0,0%	100%	74,7%	25,3%	0,0%	100%
- Krokslätt	3 332	1 677	0	5 009	66,5%	33,5%	0,0%	100%	66,5%	33,5%	0,0%	100%
- Lindome	2 813	1 691	0	4 504	62,5%	37,5%	0,0%	100%	62,5%	37,5%	0,0%	100%
Pvo Tjörn												
- Tjörn	5 222	3 601	0	8 823	59,2%	40,8%	0,0%	100%	59,2%	40,8%	0,0%	100%
Pvo Öckerö												
- Öckerö	2 803	1 467	136	4 406	63,6%	33,3%	3,1%	100%	63,6%	33,3%	3,1%	100%
SUMMA	49 589	26 161	1 402	77 151	64,3%	33,9%	1,8%	100%	64,3%	33,9%	1,8%	100%

Summa lönekostnad - fördelad mellan allmänläkare, sjuksköterskor och kuratorer psykologer
mätperiod jan-aug 2005

Bilaga 2:4

	Fördelning %											
	Absoluta tal						Fördelning %					
	Allmänläk. Lönekostnad T.kr	SSK Lönekostnad T.kr	Kur. Psyk. Lönekostnad T.kr	Summa Lönekostnad T.kr	Allmänläk. Fördelning %	SSK Fördelning %	Kur. Psyk. Fördelning %	Summa Fördelning %	Allmänläk. Fördelning %	SSK Fördelning %	Kur. Psyk. Fördelning %	Summa Fördelning %
PV GÖTEBORG												
Pvo Centrum o Väster:												
- Askim	3 722	1 495	313	5 530	67,3%	27,0%	5,7%	100%	67,3%	27,0%	5,7%	100%
- Frölunda	3 617	2 029	283	5 929	61,0%	34,2%	4,8%	100%	61,0%	34,2%	4,8%	100%
- Gibraltar	3 465	1 872	47	5 384	64,4%	34,8%	0,9%	100%	64,4%	34,8%	0,9%	100%
- Hagen	4 291	1 924	339	6 554	65,5%	29,4%	5,2%	100%	65,5%	29,4%	5,2%	100%
- Karl Johan	3 996	1 336	256	5 588	71,5%	23,9%	4,6%	100%	71,5%	23,9%	4,6%	100%
- Kungshöjd	3 933	1 691	665	6 289	62,5%	26,9%	10,6%	100%	62,5%	26,9%	10,6%	100%
- Masthugget	2 716	1 165	143	4 024	67,5%	29,0%	3,6%	100%	67,5%	29,0%	3,6%	100%
- Slotsskogen	2 540	1 033	143	3 716	68,4%	27,8%	3,8%	100%	68,4%	27,8%	3,8%	100%
- Styrö	1 637	575	173	2 385	68,6%	24,1%	7,3%	100%	68,6%	24,1%	7,3%	100%
- Svalebo	3 615	1 542	181	5 338	67,7%	28,9%	3,4%	100%	67,7%	28,9%	3,4%	100%
Pvo Hisingen:												
- Torslanda	3 510	2 813	580	6 903	50,8%	40,8%	8,4%	100%	50,8%	40,8%	8,4%	100%
- Biskopsg. Inkl. Länsmans	6 411	3 356	1 045	10 812	59,3%	31,0%	9,7%	100%	59,3%	31,0%	9,7%	100%
- Tuve	2 759	862	0	3 621	76,2%	23,8%	0,0%	100%	76,2%	23,8%	0,0%	100%
- Brämargården	4 905	2 422	226	7 553	64,9%	32,1%	3,0%	100%	64,9%	32,1%	3,0%	100%
- Kyrkbyn	1 755	1 542	0	3 297	53,2%	46,8%	0,0%	100%	53,2%	46,8%	0,0%	100%
- Bjurslätt	1 182	673	0	1 855	63,7%	36,3%	0,0%	100%	63,7%	36,3%	0,0%	100%
- Backa	6 486	2 990	235	9 711	66,8%	30,8%	2,4%	100%	66,8%	30,8%	2,4%	100%
- Kärra	3 274	1 298	570	5 142	63,7%	25,2%	11,1%	100%	63,7%	25,2%	11,1%	100%
Pvo Öster:												
- Angered	3 348	1 323	185	4 856	68,9%	27,2%	3,8%	100%	68,9%	27,2%	3,8%	100%
- Bergsjön	3 581	1 254	316	5 151	69,5%	24,3%	6,1%	100%	69,5%	24,3%	6,1%	100%

Summa lönekostnad - fördelad mellan allmänläkare, sjuksköterskor och kuratorer psykologer
mätperiod jan-aug 2005

Bilaga 2:4

	Fördelning %											
	Absoluta tal						Fördelning %					
	Allmänläk. Lönekostnad T.kr	SSK Lönekostnad T.kr	Kur. Psyk. Lönekostnad T.kr	Summa Lönekostnad T.kr	Allmänläk. Fördelning %	SSK Fördelning %	Kur. Psyk. Fördelning %	Summa Fördelning %	Allmänläk. Fördelning %	SSK Fördelning %	Kur. Psyk. Fördelning %	Summa Fördelning %
- Björkekärr	1 997	1 520	34	3 551	56,2%	42,8%	1,0%	100%	56,2%	42,8%	1,0%	100%
- Ekmanska	2 627	1 755	191	4 573	57,4%	38,4%	4,2%	100%	57,4%	38,4%	4,2%	100%
- Gamlestaden	2 534	1 284	139	3 957	64,0%	32,4%	3,5%	100%	64,0%	32,4%	3,5%	100%
- Hjällbo o Hammarkullen	4 477	2 312	574	7 363	60,8%	31,4%	7,8%	100%	60,8%	31,4%	7,8%	100%
- Kortedala	3 300	1 746	459	5 505	59,9%	31,7%	8,3%	100%	59,9%	31,7%	8,3%	100%
- Lövgärdet	1 613	1 152	100	2 865	56,3%	40,2%	3,5%	100%	56,3%	40,2%	3,5%	100%
- Olskroken	4 509	2 835	337	7 681	58,7%	36,9%	4,4%	100%	58,7%	36,9%	4,4%	100%
SUMMA	91 800	45 799	7 534	145 133	63,3%	31,6%	5,2%	100%	63,3%	31,6%	5,2%	100%
SUMMA VGR	382 613	216 351	30 971	629 935	60,7%	34,3%	4,9%	100%	60,7%	34,3%	4,9%	100%

Summa utförd tid* i timmar - fördelad mellan allmänläkare, sjuksköterskor och kuratorer psykologer mätperiod jan-aug 2005

Bilaga 2:5

*inkl tid för utbildning med lön

	Absoluta tal				Fördelning %			
	Allmänläk. Utförd tid Timmar	SSK Utförd tid Timmar	Kur. Psyk. Utförd tid Timmar	Summa Utförd tid Timmar	Allmänläk. Fördelning %	SSK Fördelning %	Kur. Psyk. Fördelning %	Summa Fördelning %
PV SKARBORG								
Pvo Skövde:								
- Hjo	3 088	7 603	2 080	12 771	24,2%	59,5%	16,3%	100%
- Billingen	7 005	8 366	0	15 371	45,6%	54,4%	0,0%	100%
- Hentorp	7 339	9 891	1 027	18 257	40,2%	54,2%	5,6%	100%
- Normalm	6 784	7 809	1 205	15 798	42,9%	49,4%	7,6%	100%
- S Ryd/ Timmersdala	5 857	9 231	4 734	19 822	29,5%	46,6%	23,9%	100%
- Tidån	2 835	3 406	0	6 241	45,4%	54,6%	0,0%	100%
- Tibro	6 266	8 724	957	15 947	39,3%	54,7%	6,0%	100%
- Tidaholm	6 967	8 250	1 538	16 755	41,6%	49,2%	9,2%	100%
Pvo Mariestad:								
- Linden	6 877	9 860	3 107	19 844	34,7%	49,7%	15,7%	100%
- Eken	6 619	7 815	0	14 434	45,9%	54,1%	0,0%	100%
- Karlsborg	4 654	6 993	919	12 566	37,0%	55,7%	7,3%	100%
- Gullspång/Hova	3 321	7 146	1 651	12 118	27,4%	59,0%	13,6%	100%
- Töreboda	5 247	10 487	1 614	17 348	30,2%	60,5%	9,3%	100%
Pvo Falköping:								
- Skara våc	8 522	18 969	2 331	29 822	28,6%	63,6%	7,8%	100%
- Floby	2 078	4 429	367	6 874	30,2%	64,4%	5,3%	100%
- Oden	6 973	12 138	1 438	20 549	33,9%	59,1%	7,0%	100%
- Mösseberg	4 557	6 600	658	11 815	38,6%	55,9%	5,6%	100%
- Götene	5 472	11 800	1 170	18 442	29,7%	64,0%	6,3%	100%
- Stenstorp	3 217	3 725	373	7 315	44,0%	50,9%	5,1%	100%

Summa utförd tid* i timmar - fördelad mellan allmänläkare, sjuksköterskor och kuratorer psykologer mätperiod jan-aug 2005

Bilaga 2:5

*inkl tid för utbildning med lön

	Absoluta tal			Fördelning %				
	Allmänläk. Utförd tid Timmar	SSK Utförd tid Timmar	Kur. Psyk. Utförd tid Timmar	Summa Utförd tid Timmar	Allmänläk. Fördelning %	SSK Fördelning %	Kur. Psyk. Fördelning %	Summa Fördelning %
Pvo Lidköping:								
- Essunga	3 390	6 649	1 057	11 096	30,6%	59,9%	9,5%	100%
- Guldvingen	11 860	13 733	4 097	29 690	39,9%	46,3%	13,8%	100%
- Ågården	9 062	10 263	2 894	22 219	40,8%	46,2%	13,0%	100%
- Vara	10 455	13 841	3 084	27 380	38,2%	50,6%	11,3%	100%
SUMMA	138 445	207 728	36 301	382 474	36,2%	54,3%	9,5%	100%

PV S. ÄLVSBORG

Pvo Borås-Bollebygd:

- Trandared	5 400	6 135	664	12 198	44,3%	50,3%	5,4%	100%
- Bollebygd	3 803	5 154	392	9 349	40,7%	55,1%	4,2%	100%
- Dalsjöfors	6 026	6 335	443	12 804	47,1%	49,5%	3,5%	100%
- Fristad	5 861	5 958	0	11 818	49,6%	50,4%	0,0%	100%
- Heimdalen	7 256	9 540	0	16 796	43,2%	56,8%	0,0%	100%
- Sandared	4 558	5 901	388	10 847	42,0%	54,4%	3,6%	100%
- Sjöbo	5 036	5 250	719	11 005	45,8%	47,7%	6,5%	100%
- S. Torget	6 436	6 404	342	13 181	48,8%	48,6%	2,6%	100%
- Viskafors	3 292	3 734	329	7 355	44,8%	50,8%	4,5%	100%
- Boda	7 143	8 139	0	15 282	46,7%	53,3%	0,0%	100%

Pvo Mittenälvsborg:

- Lerum	12 933	11 006	1 148	25 087	51,6%	43,9%	4,6%	100%
- Floda	6 890	6 337	541	13 769	50,0%	46,0%	3,9%	100%
- Gråbo	5 889	4 698	545	11 132	52,9%	42,2%	4,9%	100%

Summa utförd tid* i timmar - fördelad mellan allmänläkare, sjuksköterskor och kuratorer psykologer mätperiod jan-aug 2005

Bilaga 2:5

*inkl tid för utbildning med lön

	Absoluta tal						Fördelning %					
	Allmänläk. Utförd tid Timmar	SSK Utförd tid Timmar	Kur. Psyk. Utförd tid Timmar	Summa Utförd tid Timmar	Allmänläk. Fördelning %	SSK Fördelning %	Kur. Psyk. Fördelning %	Summa Fördelning %	Allmänläk. Fördelning %	SSK Fördelning %	Kur. Psyk. Fördelning %	Summa Fördelning %
- Noltorp	6 289	7 947	482	14 719	42,7%	54,0%	3,3%	100%	42,7%	54,0%	3,3%	100%
- Sörhaga	4 321	4 520	482	9 323	46,3%	48,5%	5,2%	100%	46,3%	48,5%	5,2%	100%
- Ångabo	5 466	7 893	775	14 133	38,7%	55,8%	5,5%	100%	38,7%	55,8%	5,5%	100%
- Sollebrunn	2 872	4 415	617	7 905	36,3%	55,9%	7,8%	100%	36,3%	55,9%	7,8%	100%
- Vårgårda	7 041	6 386	758	14 184	49,6%	45,0%	5,3%	100%	49,6%	45,0%	5,3%	100%
- Herrijuunga	4 920	5 911	1 105	11 936	41,2%	49,5%	9,3%	100%	41,2%	49,5%	9,3%	100%
Pvo MUST:												
- Dalum	3 370	4 856	530	8 756	38,5%	55,5%	6,1%	100%	38,5%	55,5%	6,1%	100%
- Fritsla	1 470	1 882	246	3 598	40,9%	52,3%	6,8%	100%	40,9%	52,3%	6,8%	100%
- Horred	1 627	2 061	220	3 908	41,6%	52,7%	5,6%	100%	41,6%	52,7%	5,6%	100%
- Kinna	5 532	6 113	746	12 391	44,6%	49,3%	6,0%	100%	44,6%	49,3%	6,0%	100%
- Skene	7 092	8 985	1 132	17 209	41,2%	52,2%	6,6%	100%	41,2%	52,2%	6,6%	100%
- Stenbocken, Ullriceh	4 636	6 216	954	11 806	39,3%	52,7%	8,1%	100%	39,3%	52,7%	8,1%	100%
- Svenjuunga	6 408	6 325	905	13 638	47,0%	46,4%	6,6%	100%	47,0%	46,4%	6,6%	100%
- Sättila	4 118	4 936	537	9 591	42,9%	51,5%	5,6%	100%	42,9%	51,5%	5,6%	100%
- Tranemo	5 714	9 890	1 313	16 917	33,8%	58,5%	7,8%	100%	33,8%	58,5%	7,8%	100%
- Ulricea	5 775	6 375	988	13 138	44,0%	48,5%	7,5%	100%	44,0%	48,5%	7,5%	100%
SUMMA	157 173	179 300	17 301	353 774	44,4%	50,7%	4,9%	100%	44,4%	50,7%	4,9%	100%

PV FYRBODAL

Pvo Vänersb - Trollh:

- Vargön	4 560	4 422	1 164	10 146	44,9%	43,6%	11,5%	100%	44,9%	43,6%	11,5%	100%
- Vänerparken	7 942	8 925	1 098	17 965	44,2%	49,7%	6,1%	100%	44,2%	49,7%	6,1%	100%

Summa utförd tid* i timmar - fördelad mellan allmänläkare, sjuksköterskor och kuratorer psykologer mätperiod jan-aug 2005

Bilaga 2:5

*inkl tid för utbildning med lön

	Absoluta tal						Fördelning %			
	Allmänläk. Utförd tid Timmar	SSK Utförd tid Timmar	Kur. Psyk. Utförd tid Timmar	Summa Utförd tid Timmar	Allmänläk. Fördelning %	SSK Fördelning %	Kur. Psyk. Fördelning %	Summa Fördelning %		
- Brålanda, Vänersborg	3 558	3 779	571	7 908	45,0%	47,8%	7,2%	100%		
- Torpa, Vänersborg	7 621	11 044	1 096	19 761	38,6%	55,9%	5,5%	100%		
- Källtorp, Trollhättan	5 120	3 828	680	9 628	53,2%	39,8%	7,1%	100%		
- Sjuntorp, Trollhättan	3 605	2 956	416	6 977	51,7%	42,4%	6,0%	100%		
- Granngården, Trollhättan	5 176	8 005	1 516	14 697	35,2%	54,5%	10,3%	100%		
- Lilla Edet	8 142	8 752	481	17 375	46,9%	50,4%	2,8%	100%		
Pvo Uddevalla Ljungk.										
- Dagson, Uddevalla	5 703	6 799	595	13 097	43,5%	51,9%	4,5%	100%		
- Dalaberg, Uddevalla	3 907	6 073	1 335	11 315	34,5%	53,7%	11,8%	100%		
- Herrestad, Uddevalla	5 413	6 116	737	12 266	44,1%	49,9%	6,0%	100%		
- Skogslyckan, Uddevalla	4 943	4 988	1 128	11 059	44,7%	45,1%	10,2%	100%		
- Ljungkile	2 318	3 272	596	6 186	37,5%	52,9%	9,6%	100%		
Pvo N. Bohuslän:										
- Brastad, Skaftö, Lysekil	8 003	13 460	1 910	23 372	34,2%	57,6%	8,2%	100%		
- Ellös, Svanesund	4 889	9 394	914	15 197	32,2%	61,8%	6,0%	100%		
- Kungshamn, Hunnebostr:	6 692	9 548	1 895	18 134	36,9%	52,7%	10,4%	100%		
- Munkedal, Hedekas, Ding	5 861	9 426	1 523	16 810	34,9%	56,1%	9,1%	100%		
- Strömstad	8 425	9 562	1 007	18 994	44,4%	50,3%	5,3%	100%		
- Tanumshede, Fjällbacka	8 950	12 677	2 535	24 162	37,0%	52,5%	10,5%	100%		
Pvo Dalsland:										
- Bäckerfors	758	2 554	0	3 312	22,9%	77,1%	0,0%	100%		
- Mellerud	5 231	13 285	654	19 170	27,3%	69,3%	3,4%	100%		
- Färgelanda	5 009	7 971	715	13 695	36,6%	58,2%	5,2%	100%		

Summa utförd tid* i timmar - fördelad mellan allmänläkare, sjuksköterskor och kuratorer psykologer mätperiod jan-aug 2005

Bilaga 2:5

*inkl tid för utbildning med lön

	Absoluta tal			Fördelning %				
	Allmänläk. Utförd tid Timmar	SSK Utförd tid Timmar	Kur. Psyk. Utförd tid Timmar	Summa Utförd tid Timmar	Allmänläk. Fördelning %	SSK Fördelning %	Kur. Psyk. Fördelning %	Summa Fördelning %
- Ekbacken/Åmålsg.	6 612	17 158	959	24 729	26,7%	69,4%	3,9%	100%
- Dals-Ed	2 583	6 310	714	9 607	26,9%	65,7%	7,4%	100%
- Nygård	7 565	12 613	786	20 964	36,1%	60,2%	3,7%	100%
SUMMA	138 585	202 917	25 024	366 526	37,8%	55,4%	6,8%	100%
PV S. BOHUSLÄN								
Pvo Härryda- Partille:								
- Hindås, Härryda	1 624	2 369	0	3 993	40,7%	59,3%	0,0%	100%
- Landvetter, Härryda	5 412	5 517	50	10 979	49,3%	50,3%	0,5%	100%
- Mölnlycke, Härryda	7 627	5 304	0	12 931	59,0%	41,0%	0,0%	100%
- Furlundsmottagn. Partille	2 703	948	0	3 651	74,0%	26,0%	0,0%	100%
- Kyrktoget, Partille	6 527	7 482	1 220	15 229	42,9%	49,1%	8,0%	100%
- Sävedalen, Partille	4 019	5 244	0	9 263	43,4%	56,6%	0,0%	100%
Pvo Kungälv-Ale:								
- Solgärde, Kungälv	6 602	5 709	498	12 809	51,5%	44,6%	3,9%	100%
- Nordmanna, Kungälv	3 888	3 957	1 060	8 905	43,7%	44,4%	11,9%	100%
- Bohus, Ale	4 433	3 454	449	8 335	53,2%	41,4%	5,4%	100%
- Älvängen, Ale	6 643	5 680	449	12 771	52,0%	44,5%	3,5%	100%
- Skepplanda, Ale	3 149	3 149	471	6 769	46,5%	46,5%	7,0%	100%
Pvo Stenungsund								
- Stenungsund	13 484	14 957	895	29 336	46,0%	51,0%	3,1%	100%

Summa utförd tid* i timmar - fördelad mellan allmänläkare, sjuksköterskor och kuratorer psykologer mätperiod jan-aug 2005

Bilaga 2:5

*inkl tid för utbildning med lön

	Absoluta tal				Fördelning %			
	Allmänläk. Utförd tid Timmar	SSK Utförd tid Timmar	Kur. Psyk. Utförd tid Timmar	Summa Utförd tid Timmar	Allmänläk. Fördelning %	SSK Fördelning %	Kur. Psyk. Fördelning %	Summa Fördelning %
Pvo Mölndal:								
- Aby	3 303	5 332	0	8 635	38,2%	61,8%	0,0%	100%
- Krokslätt	7 432	6 644	0	14 076	52,8%	47,2%	0,0%	100%
- Lindome	5 526	5 856	0	11 382	48,5%	51,5%	0,0%	100%
Pvo Tjörn								
- Tjörn	7 838	10 254	0	18 092	43,3%	56,7%	0,0%	100%
Pvo Öckerö								
- Öckerö	4 970	5 848	552	11 370	43,7%	51,4%	4,9%	100%
SUMMA	95 180	97 704	5 643	198 527	47,9%	49,2%	2,8%	100%
PV GÖTEBORG								
Pvo Centrum o Väster:								
- Askim	7 430	6 786	1 162	15 378	48,3%	44,1%	7,6%	100%
- Frölunda	7 526	8 513	1 048	17 087	44,0%	49,8%	6,1%	100%
- Gibraltar	7 319	8 048	310	15 677	46,7%	51,3%	2,0%	100%
- Hagen	8 518	8 340	1 028	17 886	47,6%	46,6%	5,7%	100%
- Karl Johan	9 154	5 744	384	15 282	59,9%	37,6%	2,5%	100%
- Kungshöjd	8 520	7 508	895	16 923	50,3%	44,4%	5,3%	100%
- Masthugget	4 112	5 417	554	10 083	40,8%	53,7%	5,5%	100%
- Slottsskogen	4 413	4 335	554	9 302	47,4%	46,6%	6,0%	100%
- Styrö	2 693	2 341	226	5 260	51,2%	44,5%	4,3%	100%
- Svalebo	7 144	6 310	528	13 982	51,1%	45,1%	3,8%	100%

Summa utförd tid* i timmar - fördelad mellan allmänläkare, sjuksköterskor och kuratorer psykologer mätperiod jan-aug 2005

Bilaga 2:5

*inkl tid för utbildning med lön

	Absoluta tal				Fördelning %				
	Allmänläk.		SSK		Kur. Psyk.		SSK		Summa Fördelning %
	Utförd tid Timmar	Utförd tid Timmar	Utförd tid Timmar	Utförd tid Timmar	Utförd tid Timmar	Utförd tid Timmar	Utförd tid Timmar		
Pvo Hisingen:									
- Torslanda	6 881	10 640	2 375	19 896	34,6%	53,5%	11,9%	100%	
- Biskopsg. Inkl. Länsmans	11 780	12 442	3 510	27 732	42,5%	44,9%	12,7%	100%	
- Tuve	6 403	3 770	0	10 173	62,9%	37,1%	0,0%	100%	
- Brämargården	10 893	9 862	1 091	21 846	49,9%	45,1%	5,0%	100%	
- Kyrkbyn	3 845	5 642	0	9 487	40,5%	59,5%	0,0%	100%	
- Bjurslätt	2 314	2 690	0	5 004	46,2%	53,8%	0,0%	100%	
- Backa	13 008	12 237	552	25 797	50,4%	47,4%	2,1%	100%	
- Kärra	5 728	5 347	2 769	13 844	41,4%	38,6%	20,0%	100%	
Pvo Öster:									
- Angered	5 431	6 761	538	12 730	42,7%	53,1%	4,2%	100%	
- Bergsjön	7 966	5 350	1 032	14 348	55,5%	37,3%	7,2%	100%	
- Björkekärr	3 767	6 038	40	9 845	38,3%	61,3%	0,4%	100%	
- Ekmaniska	5 827	7 646	541	14 014	41,6%	54,6%	3,9%	100%	
- Gamlestaden	5 772	5 767	561	12 100	47,7%	47,7%	4,6%	100%	
- Hjällbo o Hammarkullen	10 242	8 677	2 368	21 287	48,1%	40,8%	11,1%	100%	
- Kortedala	7 128	7 154	1 684	15 966	44,6%	44,8%	10,5%	100%	
- Lövgärdet	3 640	5 407	409	9 456	38,5%	57,2%	4,3%	100%	
- Olskroken	10 108	12 185	1 203	23 496	43,0%	51,9%	5,1%	100%	
SUMMA	187 562	190 957	25 362	403 881	46,4%	47,3%	6,3%	100%	
SUMMA VGR	716 945	878 606	109 631	1 705 182	42,0%	51,5%	6,4%	100%	

Summa lönekostnad - fördelad mellan ordinarie läkare*, hyrläkare och ST-läkare mätperiod jan-aug 2005

Bilaga 2:6

*egna anställda läkare och vikarier som ej är hyrläkare

	Absoluta tal				Fördelning %			
	Ordin. läkare Lönekostnad T.kr	Hyrläkare Lönekostnad T.kr	ST-läkare Lönekostnad T.kr	Summa Lönekostnad T.kr	Ordin. läkare Fördelning %	Hyrläkare Fördelning %	ST-läkare Fördelning %	Summa Fördelning %
PV SKARBORG								
Pvo Skövde:								
- Hjo	1 540	0	73	1 613	95,5%	0,0%	4,5%	100%
- Billingen	3 164	0	38	3 202	98,8%	0,0%	1,2%	100%
- Hentorp	2 929	0	261	3 190	91,8%	0,0%	8,2%	100%
- Normalm	2 911	0	275	3 186	91,4%	0,0%	8,6%	100%
- S Ryd/ Timmersdala	2 090	975	232	3 297	63,4%	29,6%	7,0%	100%
- Tidån	1 566	0	0	1 566	100,0%	0,0%	0,0%	100%
- Tibro	3 056	0	286	3 342	91,4%	0,0%	8,6%	100%
- Tidaholm	2 350	1 146	339	3 835	61,3%	29,9%	8,8%	100%
Pvo Mariestad:								
- Linden	2 279	1 565	245	4 089	55,7%	38,3%	6,0%	100%
- Eken	2 059	1 779	213	4 051	50,8%	43,9%	5,3%	100%
- Karlsborg	2 639	0	0	2 639	100,0%	0,0%	0,0%	100%
- Gullspång/Hova	806	1 290	0	2 096	38,5%	61,5%	0,0%	100%
- Töreboda	2 126	651	240	3 017	70,5%	21,6%	7,9%	100%
Pvo Falköping:								
- Skara våc	4 555	0	719	5 274	86,4%	0,0%	13,6%	100%
- Floby	763	771	38	1 572	48,5%	49,0%	2,4%	100%
- Oden	2 646	1 028	113	3 787	69,9%	27,1%	3,0%	100%
- Mösseberg	2 015	728	105	2 848	70,7%	25,6%	3,7%	100%
- Götene	2 146	330	264	2 740	78,3%	12,0%	9,6%	100%
- Stenstorp	1 364	0	145	1 509	90,4%	0,0%	9,6%	100%

Summa lönekostnad - fördelad mellan ordinarie läkare*, hyrläkare och ST-läkare mätperiod jan-aug 2005

Bilaga 2:6

*egna anställda läkare och vikarier som ej är hyrläkare

	Absoluta tal				Fördelning %			
	Ordin. läkare Lönekostnad T.kr	Hyrläkare Lönekostnad T.kr	ST-läkare Lönekostnad T.kr	Summa Lönekostnad T.kr	Ordin. läkare Fördelning %	Hyrläkare Fördelning %	ST-läkare Fördelning %	Summa Fördelning %
Pvo Lidköping:								
- Essunga	1 445	565	0	2 010	71,9%	28,1%	0,0%	100%
- Guldvingen	4 304	383	687	5 374	80,1%	7,1%	12,8%	100%
- Ågården	3 734	0	458	4 192	89,1%	0,0%	10,9%	100%
- Vara	5 505	0	0	5 505	100,0%	0,0%	0,0%	100%
SUMMA	57 991	11 211	4 731	73 933	78,4%	15,2%	6,4%	100%

PV S. ÄLVSBORG

Pvo Borås-Bollebygd:

- Trandared	2 578	8	147	2 733	94,3%	0,3%	5,4%	100%
- Bollebygd	1 165	1 176	444	2 785	41,8%	42,2%	15,9%	100%
- Dalsjöfors	2 788	0	499	3 287	84,8%	0,0%	15,2%	100%
- Fristad	2 992	0	631	3 623	82,6%	0,0%	17,4%	100%
- Heimdalen	3 277	197	378	3 852	85,1%	5,1%	9,8%	100%
- Sandared	2 102	158	323	2 583	81,4%	6,1%	12,5%	100%
- Sjöbo	1 444	1 710	188	3 342	43,2%	51,2%	5,6%	100%
- S. Torget	2 576	0	437	3 013	85,5%	0,0%	14,5%	100%
- Viskafors	667	1 531	0	2 198	30,3%	69,7%	0,0%	100%
- Boda	969	3 931	278	5 178	18,7%	75,9%	5,4%	100%

Pvo Mittenålvborg:

- Lerum	3 775	0	1 058	4 833	78,1%	0,0%	21,9%	100%
- Floda	3 271	0	323	3 594	91,0%	0,0%	9,0%	100%
- Gråbo	2 085	0	679	2 764	75,4%	0,0%	24,6%	100%

Summa lönekostnad - fördelad mellan ordinarie läkare*, hyrläkare och ST-läkare mätperiod jan-aug 2005

Bilaga 2:6

*egna anställda läkare och vikarier som ej är hyrläkare

	Absoluta tal			Fördelning %				
	Ordin. läkare Lönekostnad T.kr	Hyrläkare Lönekostnad T.kr	ST-läkare Lönekostnad T.kr	Summa Lönekostnad T.kr	Ordin. läkare Fördelning %	Hyrläkare Fördelning %	ST-läkare Fördelning %	Summa Fördelning %
- Brälända, Vänersborg	2 004	0	0	2 004	100,0%	0,0%	0,0%	100%
- Torpa, Vänersborg	4 034	0	103	4 137	97,5%	0,0%	2,5%	100%
- Källtorp, Trollhättan	2 009	0	341	2 350	85,5%	0,0%	14,5%	100%
- Sjuntorp, Trollhättan	1 494	100	206	1 800	83,0%	5,6%	11,4%	100%
- Granngården, Trollhättan	1 002	2 730	0	3 732	26,8%	73,2%	0,0%	100%
- Lilla Edet	3 163	469	433	4 065	77,8%	11,5%	10,6%	100%
Pvo Uddevalla Ljungk.								
- Dagson, Uddevalla	3 001	0	0	3 001	100,0%	0,0%	0,0%	100%
- Dalaberg, Uddevalla	1 204	1 155	42	2 401	50,1%	48,1%	1,8%	100%
- Herrestad, Uddevalla	2 407	0	426	2 833	85,0%	0,0%	15,0%	100%
- Skogslyckan, Uddevalla	2 516	0	219	2 735	92,0%	0,0%	8,0%	100%
- Ljungkile	1 259	0	0	1 259	100,0%	0,0%	0,0%	100%
Pvo N. Bohuslän:								
- Brastad, Skaftö, Lysekil	3 892	1 661	0	5 553	70,1%	29,9%	0,0%	100%
- Ellös, Svanesund	2 837	176	314	3 327	85,3%	5,3%	9,4%	100%
- Kungshamn, Hunnebostr:	4 022	662	52	4 736	84,9%	14,0%	1,1%	100%
- Munkedal, Hedekas, Ding	2 524	1 438	81	4 043	62,4%	35,6%	2,0%	100%
- Strömstad	3 682	742	278	4 702	78,3%	15,8%	5,9%	100%
- Tanumshede, Fjällbacka	5 034	26	108	5 168	97,4%	0,5%	2,1%	100%
Pvo Dalsland:								
- Bäckerfors	395	234	0	629	62,8%	37,2%	0,0%	100%
- Mellerud	1 070	2 755	0	3 825	28,0%	72,0%	0,0%	100%
- Färgelanda	2 453	46	322	2 821	87,0%	1,6%	11,4%	100%

Summa lönekostnad - fördelad mellan ordinarie läkare*, hyrläkare och ST-läkare mätperiod jan-aug 2005

Bilaga 2:6

*egna anställda läkare och vikarier som ej är hyrläkare

	Absoluta tal			Fördelning %				
	Ordin. läkare Lönekostnad T.kr	Hyrläkare Lönekostnad T.kr	ST-läkare Lönekostnad T.kr	Summa Lönekostnad T.kr	Ordin. läkare Fördelning %	Hyrläkare Fördelning %	ST-läkare Fördelning %	Summa Fördelning %
- Ekbacken/Åmålsg.	2 946	1 308	11	4 265	69,1%	30,7%	0,3%	100%
- Dals-Ed	865	652	0	1 517	57,0%	43,0%	0,0%	100%
- Nygård	2 111	1 308	707	4 126	51,2%	31,7%	17,1%	100%
SUMMA	62 296	15 463	4 025	81 784	76,2%	18,9%	4,9%	100%

PV S. BOHUSLÅN

Pvo Härryda-Partille:

- Hindås, Härryda	872	0	0	872	100,0%	0,0%	0,0%	100%
- Landvetter, Härryda	2 144	0	368	2 512	85,4%	0,0%	14,6%	100%
- Mölnlycke, Härryda	2 953	0	368	3 321	88,9%	0,0%	11,1%	100%
- Furlundsmottagn. Partille	1 177	0	0	1 177	100,0%	0,0%	0,0%	100%
- Kyrktoget, Partille	3 098	273	0	3 371	91,9%	8,1%	0,0%	100%
- Sävedalen, Partille	1 062	346	368	1 776	59,8%	19,5%	20,7%	100%

Pvo Kungälv-Ale:

- Solgärde, Kungälv	2 732	0	276	3 008	90,8%	0,0%	9,2%	100%
- Nordmanna, Kungälv	1 585	0	230	1 815	87,3%	0,0%	12,7%	100%
- Bohus, Ale	1 473	0	368	1 841	80,0%	0,0%	20,0%	100%
- Älvängen, Ale	3 646	0	0	3 646	100,0%	0,0%	0,0%	100%
- Skepplanda, Ale	1 745	0	230	1 975	88,4%	0,0%	11,6%	100%

Pvo Stenungsund

- Stenungsund	6 789	0	1 059	7 848	86,5%	0,0%	13,5%	100%
---------------	-------	---	-------	-------	-------	------	-------	------

Summa lönekostnad - fördelad mellan ordinarie läkare*, hyrläkare och ST-läkare mätperiod jan-aug 2005

Bilaga 2:6

*egna anställda läkare och vikarier som ej är hyrläkare

	Absoluta tal				Fördelning %			
	Ordin. läkare Lönekostnad T.kr	Hyrläkare Lönekostnad T.kr	ST-läkare Lönekostnad T.kr	Summa Lönekostnad T.kr	Ordin. läkare Fördelning %	Hyrläkare Fördelning %	ST-läkare Fördelning %	Summa Fördelning %
Pvo Mölndal:								
- Åby	2 257	0	0	2 257	100,0%	0,0%	0,0%	100%
- Krokslätt	2 549	0	783	3 332	76,5%	0,0%	23,5%	100%
- Lindome	2 721	0	92	2 813	96,7%	0,0%	3,3%	100%
Pvo Tjörn								
- Tjörn	4 670	0	552	5 222	89,4%	0,0%	10,6%	100%
Pvo Öckerö								
- Öckerö	2 527	0	276	2 803	90,2%	0,0%	9,8%	100%
SUMMA	44 000	619	4 970	49 589	88,7%	1,2%	10,0%	100%
PV GÖTEBORG								
Pvo Centrum o Väster:								
- Askim	3 722	0	0	3 722	100,0%	0,0%	0,0%	100%
- Frölunda	3 380	143	94	3 617	93,5%	3,9%	2,6%	100%
- Gibraltar	2 945	0	520	3 465	85,0%	0,0%	15,0%	100%
- Hagen	3 651	0	640	4 291	85,1%	0,0%	14,9%	100%
- Karl Johan	1 692	2 304	0	3 996	42,3%	57,7%	0,0%	100%
- Kungshöjd	3 389	0	544	3 933	86,2%	0,0%	13,8%	100%
- Masthugget	2 716	0	0	2 716	100,0%	0,0%	0,0%	100%
- Slottsskogen	2 466	74	0	2 540	97,1%	2,9%	0,0%	100%
- Styrso	1 637	0	0	1 637	100,0%	0,0%	0,0%	100%
- Svalebo	3 013	0	602	3 615	83,3%	0,0%	16,7%	100%

Summa lönekostnad - fördelad mellan ordinarie läkare*, hyrläkare och ST-läkare mätperiod jan-aug 2005

Bilaga 2:6

*egna anställda läkare och vikarier som ej är hyrläkare

	Absoluta tal				Fördelning %			
	Ordin. läkare Lönekostnad T.kr	Hyrläkare Lönekostnad T.kr	ST-läkare Lönekostnad T.kr	Summa Lönekostnad T.kr	Ordin. läkare Fördelning %	Hyrläkare Fördelning %	ST-läkare Fördelning %	Summa Fördelning %
Pvo Hisingen:								
- Torslanda	2 000	1 160	350	3 510	57,0%	33,0%	10,0%	100%
- Biskopsg. Inkl. Länsmans	4 128	1 479	804	6 411	64,4%	23,1%	12,5%	100%
- Tuve	2 281	0	478	2 759	82,7%	0,0%	17,3%	100%
- Brämargården	4 141	0	764	4 905	84,4%	0,0%	15,6%	100%
- Kyrkbyn	1 472	0	283	1 755	83,9%	0,0%	16,1%	100%
- Bjurslätt	1 147	35	0	1 182	97,0%	3,0%	0,0%	100%
- Backa	4 288	775	1 423	6 486	66,1%	11,9%	21,9%	100%
- Kärra	3 181	93	0	3 274	97,2%	2,8%	0,0%	100%
Pvo Öster:								
- Angered	2 932	416	0	3 348	87,6%	12,4%	0,0%	100%
- Bergsjön	2 913	0	668	3 581	81,3%	0,0%	18,7%	100%
- Björkekärr	1 997	0	0	1 997	100,0%	0,0%	0,0%	100%
- Ekmanska	2 351	0	276	2 627	89,5%	0,0%	10,5%	100%
- Gamlestaden	2 256	0	278	2 534	89,0%	0,0%	11,0%	100%
- Hjällbo o Hammarkullen	3 272	0	1 205	4 477	73,1%	0,0%	26,9%	100%
- Kortedala	2 476	0	824	3 300	75,0%	0,0%	25,0%	100%
- Lövgården	877	316	420	1 613	54,4%	19,6%	26,0%	100%
- Olskroken	3 738	636	135	4 509	82,9%	14,1%	3,0%	100%
SUMMA	74 061	7 431	10 308	91 800	80,7%	8,1%	11,2%	100%
SUMMA VGR	299 905	48 948	33 760	382 613	78,4%	12,8%	8,8%	100%

Summa lönekostnad - fördelad mellan ordinarie läkare*, hyrläkare och ST-läkare mätperiod jan-aug 2005

Bilaga 2:6

*egna anställda läkare och vikarier som ej är hyrläkare

	Absoluta tal			Fördelning %				
	Ordin. läkare Lönekostnad T.kr	Hyrläkare Lönekostnad T.kr	ST-läkare Lönekostnad T.kr	Summa Lönekostnad T.kr	Ordin. läkare Fördelning %	Hyrläkare Fördelning %	ST-läkare Fördelning %	Summa Fördelning %
De som har hyrläk/ST		830	379					
121 våc		405	279					

Summa utförd tid* i timmar - fördelad mellan ordinarie läkare**, hyrläkare och ST-läkare mätperiod jan-aug 2005

Bilaga 2:7

*inkl tid för utbildning med lön

**egna anställda läkare och vikarier som ej är hyrläkare

	Absoluta tal										
	Ordin. läkare		Hyrläkare		ST-läkare		Summa		Fördelning %		Summa Fördelning %
	Utförd tid Timmar	Utförd tid Timmar	Utförd tid Timmar	Utförd tid Timmar	Utförd tid Timmar	Utförd tid Timmar	Ordin. läkare Fördelning %	Hyrläkare Fördelning %	ST-läkare Fördelning %		
PV SKARBORG											
Pvo Skövde:											
- Hjo	2 779	0	309	3 088	90,0%	0,0%	10,0%	100%			
- Billingen	6 886	0	119	7 005	98,3%	0,0%	1,7%	100%			
- Hentorp	6 229	0	1 110	7 339	84,9%	0,0%	15,1%	100%			
- Normalm	5 617	0	1 167	6 784	82,8%	0,0%	17,2%	100%			
- S Ryd/ Timmersdala	3 593	1 280	984	5 857	61,3%	21,9%	16,8%	100%			
- Tidån	2 835	0	0	2 835	100,0%	0,0%	0,0%	100%			
- Tibro	5 053	0	1 213	6 266	80,6%	0,0%	19,4%	100%			
- Tidaholm	4 023	1 503	1 441	6 967	57,7%	21,6%	20,7%	100%			
Pvo Mariestad:											
- Linden	3 765	2 339	773	6 877	54,7%	34,0%	11,2%	100%			
- Eken	3 201	2 514	904	6 619	48,4%	38,0%	13,7%	100%			
- Karlsborg	4 654	0	0	4 654	100,0%	0,0%	0,0%	100%			
- Gullspång/Hova	1 340	1 981	0	3 321	40,3%	59,7%	0,0%	100%			
- Töreboda	3 602	891	754	5 247	68,6%	17,0%	14,4%	100%			
Pvo Falköping:											
- Skara våc	5 467	0	3 055	8 522	64,2%	0,0%	35,8%	100%			
- Floby	1 152	806	120	2 078	55,4%	38,8%	5,8%	100%			
- Oden	5 279	1 338	356	6 973	75,7%	19,2%	5,1%	100%			
- Mösseberg	3 289	937	331	4 557	72,2%	20,6%	7,3%	100%			
- Götene	3 924	427	1 121	5 472	71,7%	7,8%	20,5%	100%			
- Stenstorp	2 599	0	618	3 217	80,8%	0,0%	19,2%	100%			

Summa utförd tid* i timmar - fördelad mellan ordinarie läkare**, hyrläkare och ST-läkare mätperiod jan-aug 2005

Bilaga 2:7

*inkl tid för utbildning med lön

**egna anställda läkare och vikarier som ej är hyrläkare

	Absoluta tal		Fördelning %					
	Ordin. läkare Utförd tid Timmar	Hyrläkare Utförd tid Timmar	ST-läkare Utförd tid Timmar	Summa Utförd tid Timmar	Ordin. läkare Fördelning %	Hyrläkare Fördelning %	ST-läkare Fördelning %	Summa Fördelning %
Pvo Lidköping:								
- Essunga	2 678	712	0	3 390	79,0%	21,0%	0,0%	100%
- Guldvingen	8 399	544	2 917	11 860	70,8%	4,6%	24,6%	100%
- Ågården	7 117	0	1 945	9 062	78,5%	0,0%	21,5%	100%
- Vara	10 455	0	0	10 455	100,0%	0,0%	0,0%	100%
SUMMA	103 936	15 272	19 237	138 445	75,1%	11,0%	13,9%	100%

PV S. ÄLVSBORG

Pvo Borås-Bollebygd:

- Trandared	5 122	11	267	5 400	94,9%	0,2%	4,9%	100%
- Bollebygd	1 406	1 593	804	3 803	37,0%	41,9%	21,1%	100%
- Dalsjöfors	5 122	0	904	6 026	85,0%	0,0%	15,0%	100%
- Fristad	4 717	0	1 144	5 861	80,5%	0,0%	19,5%	100%
- Heimdalen	6 288	283	685	7 256	86,7%	3,9%	9,4%	100%
- Sandared	3 777	196	585	4 558	82,9%	4,3%	12,8%	100%
- Sjöbo	2 484	2 212	340	5 036	49,3%	43,9%	6,8%	100%
- S. Torget	5 645	0	791	6 436	87,7%	0,0%	12,3%	100%
- Viskafors	1 307	1 985	0	3 292	39,7%	60,3%	0,0%	100%
- Boda	1 558	5 082	503	7 143	21,8%	71,2%	7,0%	100%

Pvo Mittenålvborg:

- Lerum	10 025	0	2 908	12 933	77,5%	0,0%	22,5%	100%
- Floda	6 004	0	886	6 890	87,1%	0,0%	12,9%	100%
- Gråbo	4 024	0	1 865	5 889	68,3%	0,0%	31,7%	100%

Summa utförd tid* i timmar - fördelad mellan ordinarie läkare**, hyrläkare och ST-läkare mätperiod jan-aug 2005

Bilaga 2:7

*inkl tid för utbildning med lön

**egna anställda läkare och vikarier som ej är hyrläkare

	Fördelning %									
	Absoluta tal									
	Ordin. läkare Utförd tid Timmar	Hyrläkare Utförd tid Timmar	ST-läkare Utförd tid Timmar	Summa Utförd tid Timmar	Ordin. läkare Fördelning %	Hyrläkare Fördelning %	ST-läkare Fördelning %	Summa Fördelning %		
- Noltorp	4 827	1 259	203	6 289	76,8%	20,0%	3,2%	100%		
- Sörhaga	2 827	1 494	0	4 321	65,4%	34,6%	0,0%	100%		
- Ångabo	4 295	968	203	5 466	78,6%	17,7%	3,7%	100%		
- Sollebrunn	2 872	0	0	2 872	100,0%	0,0%	0,0%	100%		
- Vårgårda	4 641	0	2 400	7 041	65,9%	0,0%	34,1%	100%		
- Herrijunga	3 678	0	1 242	4 920	74,8%	0,0%	25,2%	100%		
Pvo MUST:										
- Dalum	2 244	481	645	3 370	66,6%	14,3%	19,1%	100%		
- Fritsla	1 022	448	0	1 470	69,5%	30,5%	0,0%	100%		
- Horred	1 627	0	0	1 627	100,0%	0,0%	0,0%	100%		
- Kinna	4 166	280	1 086	5 532	75,3%	5,1%	19,6%	100%		
- Skene	5 815	0	1 277	7 092	82,0%	0,0%	18,0%	100%		
- Stenbocken, Ullriceh	3 257	592	787	4 636	70,3%	12,8%	17,0%	100%		
- Svenjunga	5 313	236	859	6 408	82,9%	3,7%	13,4%	100%		
- Sättila	2 521	80	1 517	4 118	61,2%	1,9%	36,8%	100%		
- Tranemo	4 969	544	201	5 714	87,0%	9,5%	3,5%	100%		
- Ulrica	1 958	376	3 441	5 775	33,9%	6,5%	59,6%	100%		
SUMMA	113 510	18 120	25 543	157 173	72,2%	11,5%	16,3%	100%		
PV FYRBODAL										
Pvo Vänersb - Trollh:										
- Vargön	3 744	0	816	4 560	82,1%	0,0%	17,9%	100%		
- Vänerparken	7 552	0	390	7 942	95,1%	0,0%	4,9%	100%		

Summa utförd tid* i timmar - fördelad mellan ordinarie läkare**, hyrläkare och ST-läkare mätperiod jan-aug 2005

Bilaga 2:7

*inkl tid för utbildning med lön

**egna anställda läkare och vikarier som ej är hyrläkare

	Fördelning %									
	Absoluta tal									
	Ordin. läkare Utförd tid Timmar	Hyrläkare Utförd tid Timmar	ST-läkare Utförd tid Timmar	Summa Utförd tid Timmar	Ordin. läkare Fördelning %	Hyrläkare Fördelning %	ST-läkare Fördelning %	Summa Fördelning %		
- Brälända, Vänersborg	3 558	0	0	3 558	100,0%	0,0%	0,0%	100%		
- Torpa, Vänersborg	7 296	0	325	7 621	95,7%	0,0%	4,3%	100%		
- Källtorp, Trollhättan	4 044	0	1 076	5 120	79,0%	0,0%	21,0%	100%		
- Sjuntorp, Trollhättan	2 850	106	649	3 605	79,1%	3,0%	18,0%	100%		
- Granngården, Trollhättan	1 775	3 401	0	5 176	34,3%	65,7%	0,0%	100%		
- Lilla Edet	6 130	647	1 365	8 142	75,3%	7,9%	16,8%	100%		
Pvo Uddevalla Ljungk.										
- Dagson, Uddevalla	5 703	0	0	5 703	100,0%	0,0%	0,0%	100%		
- Dalaberg, Uddevalla	1 959	1 815	133	3 907	50,1%	46,5%	3,4%	100%		
- Herrestad, Uddevalla	4 069	0	1 344	5 413	75,2%	0,0%	24,8%	100%		
- Skogslyckan, Uddevalla	4 252	0	691	4 943	86,0%	0,0%	14,0%	100%		
- Ljungkile	2 318	0	0	2 318	100,0%	0,0%	0,0%	100%		
Pvo N. Bohuslän:										
- Brastad, Skaftö, Lysekil	6 023	1 980	0	8 003	75,3%	24,7%	0,0%	100%		
- Ellös, Svanesund	3 330	569	990	4 889	68,1%	11,6%	20,2%	100%		
- Kungshamn, Hunnebostr:	5 735	792	165	6 692	85,7%	11,8%	2,5%	100%		
- Munkedal, Hedekas, Ding	3 576	2 030	256	5 861	61,0%	34,6%	4,4%	100%		
- Strömstad	6 392	1 155	878	8 425	75,9%	13,7%	10,4%	100%		
- Tanumshede, Fjällbacka	8 568	41	341	8 950	95,7%	0,5%	3,8%	100%		
Pvo Dalsland:										
- Bäckerfors	378	380	0	758	49,9%	50,1%	0,0%	100%		
- Mellerud	1 865	3 366	0	5 231	35,7%	64,3%	0,0%	100%		
- Färgelanda	3 952	41	1 016	5 009	78,9%	0,8%	20,3%	100%		

Summa utförd tid* i timmar - fördelad mellan ordinarie läkare**, hyrläkare och ST-läkare mätperiod jan-aug 2005

Bilaga 2:7

*inkl tid för utbildning med lön

**egna anställda läkare och vikarier som ej är hyrläkare

	Absoluta tal						Fördelning %			
	Ordin. läkare Utförd tid Timmar	Hyrläkare Utförd tid Timmar	ST-läkare Utförd tid Timmar	Summa Utförd tid Timmar	Ordin. läkare Fördelning %	Hyrläkare Fördelning %	ST-läkare Fördelning %	Summa Fördelning %		
- Ekbacken/Åmålsbg.	5 093	1 485	34	6 612	77,0%	22,5%	0,5%	100%		
- Dals-Ed	1 634	949	0	2 583	63,3%	36,7%	0,0%	100%		
- Nygård	3 339	1 997	2 229	7 565	44,1%	26,4%	29,5%	100%		
SUMMA	105 133	20 754	12 698	138 585	75,9%	15,0%	9,2%	100%		

PV S. BOHUSLÄN

Pvo Härryda- Partille:

- Hindås, Härryda	1 624	0	0	1 624	100,0%	0,0%	0,0%	100%
- Landvetter, Härryda	4 092	0	1 320	5 412	75,6%	0,0%	24,4%	100%
- Mölnlycke, Härryda	6 307	0	1 320	7 627	82,7%	0,0%	17,3%	100%
- Furlundsmottagn. Partille	2 703	0	0	2 703	100,0%	0,0%	0,0%	100%
- Kyrktorget, Partille	6 163	364	0	6 527	94,4%	5,6%	0,0%	100%
- Sävedalen, Partille	2 238	461	1 320	4 019	55,7%	11,5%	32,8%	100%

Pvo Kungälv-Ale:

- Solgärde, Kungälv	5 612	0	990	6 602	85,0%	0,0%	15,0%	100%
- Nordmanna, Kungälv	3 063	0	825	3 888	78,8%	0,0%	21,2%	100%
- Bohus, Ale	3 113	0	1 320	4 433	70,2%	0,0%	29,8%	100%
- Älvängen, Ale	6 643	0	0	6 643	100,0%	0,0%	0,0%	100%
- Skepplanda, Ale	2 324	0	825	3 149	73,8%	0,0%	26,2%	100%

Pvo Stenungsund

- Stenungsund	9 689	0	3 795	13 484	71,9%	0,0%	28,1%	100%
---------------	-------	---	-------	--------	-------	------	-------	------

Summa utförd tid* i timmar - fördelad mellan ordinarie läkare**, hyrläkare och ST-läkare mätperiod jan-aug 2005

Bilaga 2:7

*inkl tid för utbildning med lön

**egna anställda läkare och vikarier som ej är hyrläkare

	Absoluta tal						Fördelning %					
	Ordin. läkare Utförd tid Timmar	Hyrläkare Utförd tid Timmar	ST-läkare Utförd tid Timmar	Summa Utförd tid Timmar	Ordin. läkare Fördelning %	Hyrläkare Fördelning %	ST-läkare Fördelning %	Summa Fördelning %				
Pvo Mölndal:												
- Åby	3 303	0	0	3 303	100,0%	0,0%	0,0%	100%				
- Krokslätt	4 627	0	2 805	7 432	62,3%	0,0%	37,7%	100%				
- Lindome	5 196	0	330	5 526	94,0%	0,0%	6,0%	100%				
Pvo Tjörn	5 858	0	1 980	7 838	74,7%	0,0%	25,3%	100%				
Pvo Öckerö	3 980	0	990	4 970	80,1%	0,0%	19,9%	100%				
SUMMA	76 535	825	17 820	95 180	80,4%	0,9%	18,7%	100%				

PV GÖTEBORG

Pvo Centrum o Väster:

- Askim	7 430	0	0	7 430	100,0%	0,0%	0,0%	100%
- Frölunda	7 039	190	297	7 526	93,5%	2,5%	3,9%	100%
- Gibraltar	5 679	0	1 640	7 319	77,6%	0,0%	22,4%	100%
- Hagen	6 499	0	2 019	8 518	76,3%	0,0%	23,7%	100%
- Karl Johan	6 936	2 218	0	9 154	75,8%	24,2%	0,0%	100%
- Kungshöjd	6 804	0	1 716	8 520	79,9%	0,0%	20,1%	100%
- Masthugget	4 112	0	0	4 112	100,0%	0,0%	0,0%	100%
- Slottsskogen	4 314	99	0	4 413	97,8%	2,2%	0,0%	100%
- Styrö	2 693	0	0	2 693	100,0%	0,0%	0,0%	100%
- Svalebo	5 245	0	1 899	7 144	73,4%	0,0%	26,6%	100%

Summa utförd tid* i timmar - fördelad mellan ordinarie läkare**, hyrläkare och ST-läkare mätperiod jan-aug 2005

Bilaga 2:7

*inkl tid för utbildning med lön

**egna anställda läkare och vikarier som ej är hyrläkare

	Absoluta tal										
	Ordin. läkare		Hyrläkare		ST-läkare		Summa		Fördelning %		Summa Fördelning %
	Utförd tid Timmar	Utförd tid Timmar	Utförd tid Timmar	Utförd tid Timmar	Utförd tid Timmar	Utförd tid Timmar	Ordin. läkare Fördelning %	Hyrläkare Fördelning %	ST-läkare Fördelning %		
Pvo Hisingen:											
- Torslanda	4 230	1 547	1 104	6 881	61,5%	22,5%	16,0%	100%			
- Biskopsg. Inkl. Länsmans	7 273	1 971	2 536	11 780	61,7%	16,7%	21,5%	100%			
- Tuve	4 895	0	1 508	6 403	76,5%	0,0%	23,5%	100%			
- Brämargården	8 483	0	2 410	10 893	77,9%	0,0%	22,1%	100%			
- Kyrkbyn	2 952	0	893	3 845	76,8%	0,0%	23,2%	100%			
- Bjurslätt	2 267	47	0	2 314	98,0%	2,0%	0,0%	100%			
- Backa	7 486	1 033	4 489	13 008	57,5%	7,9%	34,5%	100%			
- Kärra	5 604	124	0	5 728	97,8%	2,2%	0,0%	100%			
Pvo Öster:											
- Angered	4 876	555	0	5 431	89,8%	10,2%	0,0%	100%			
- Bergsjön	5 859	0	2 107	7 966	73,5%	0,0%	26,5%	100%			
- Björkekärr	3 767	0	0	3 767	100,0%	0,0%	0,0%	100%			
- Ekmanska	4 956	0	871	5 827	85,1%	0,0%	14,9%	100%			
- Gamlestaden	4 895	0	877	5 772	84,8%	0,0%	15,2%	100%			
- Hjällbo o Hammarkullen	6 441	0	3 801	10 242	62,9%	0,0%	37,1%	100%			
- Kortedala	4 529	0	2 599	7 128	63,5%	0,0%	36,5%	100%			
- Lövgärdet	1 894	421	1 325	3 640	52,0%	11,6%	36,4%	100%			
- Olskroken	8 834	848	426	10 108	87,4%	8,4%	4,2%	100%			
SUMMA	145 992	9 053	32 517	187 562	77,8%	4,8%	17,3%	100%			
SUMMA VGR	545 106	64 024	107 815	716 945	76,0%	8,9%	15,0%	100%			

Lönekostnad per utförd timma för allmänläkare*, sjuksköterskor och kuratorer psykologer, mätperiod jan-aug 2005

Bilaga 2:8

*omfattar egna anställda läkare inkl AT, hyrläkare samt ST

	Allmänläkare Kr / utförd timma	Sjuksköterskor Kr / utförd timma	Kurator Psykolog Kr / utförd timma
PV SKARBORG			
Pvo Skövde:			
- Hjo	522	238	261
- Billingen	457	233	-
- Hentorp	435	234	252
- Normalm	470	235	239
- S Ryd/ Timmersdala	563	243	271
- Tidän	552	231	-
- Tibro	533	230	260
- Tidaholm	550	297	293
Pvo Mariestad:			
- Linden	595	246	256
- Eken	612	247	-
- Karlsborg	567	253	296
- Gullspång/Hova	631	269	299
- Töreboda	575	234	254
Pvo Falköping:			
- Skara våc	619	227	263
- Floby	757	243	234
- Oden	543	238	234
- Mösseberg	625	243	234
- Götene	501	235	237
- Stenstorp	469	241	233
Pvo Lidköping:			
- Essunga	593	246	274
- Guldvingen	453	230	273
- Ägården	463	235	273
- Vara	527	249	273
M	548	243	260
s	75	15	21
C.V.	14	6	8

PV S. ÄLVSBERG

Pvo Borås-Bollebygd:

- Trandared	506	258	275
- Bollebygd	732	266	302
- Dalsjöfors	546	255	236
- Fristad	618	261	-
- Heimdäl	531	255	-
- Sandared	567	247	294
- Sjöbo	664	287	376
- S. Torget	468	248	317
- Viskafors	668	268	357
- Boda	725	244	-

Lönekostnad per utförd timma för allmänläkare*, sjuksköterskor och kuratorer psykologer, mätperiod jan-aug 2005

Bilaga 2:8

*omfattar egna anställda läkare inkl AT, hyrläkare samt ST

	Allmänläkare Kr / utförd timma	Sjuksköterskor Kr / utförd timma	Kurator Psykolog Kr / utförd timma
Pvo Mittenälvsborg:			
- Lerum	374	191	267
- Floda	522	248	262
- Gråbo	469	252	266
- Noltorp	557	273	274
- Sörhaga	652	274	266
- Ängabo	599	242	272
- Sollebrunn	556	272	232
- Vårgårda	481	252	278
- Herrljunga	520	257	262
Pvo MUST:			
- Dalum	483	222	398
- Fritsla	665	289	398
- Horred	600	253	400
- Kinna	525	255	398
- Skene	548	254	398
- Stenbocken, Ullriceh	529	177	399
- Svenljunga	524	239	399
- Sätilla	532	248	399
- Tranemo	580	245	399
- Ulrica	503	255	399
M	560	251	328
s	81	23	65
C.V.	14	9	20
PV FYRBODAL			
Pvo Vänersb -Trollh:			
- Vargön	562	251	245
- Vänerparken	528	234	250
- Brålanda, Vänersborg	563	232	261
- Torpa, Vänersborg	543	238	238
- Källtorp, Trollhättan	459	242	293
- Sjuntorp, Trollhättan	499	245	308
- Granngården, Trollhättan	721	257	256
- Lilla Edet	499	250	368
Pvo Uddevalla Ljungk.			
- Dagson, Uddevalla	526	241	274
- Dalaberg, Uddevalla	615	241	249
- Herrestad, Uddevalla	523	257	265
- Skogslyckan, Uddevalla	553	258	243
- Ljungkile	543	231	260
Pvo N. Bohuslän:			
- Brastad, Skaftö, Lysekil	694	286	273
- Ellös, Svanesund	681	235	419
- Kungshamn, Hunnebostran	708	255	265

Lönekostnad per utförd timma för allmänläkare*, sjuksköterskor och kuratorer psykologer, mätperiod jan-aug 2005

Bilaga 2:8

*omfattar egna anställda läkare inkl AT, hyrläkare samt ST

	Allmänläkare Kr / utförd timma	Sjuksköterskor Kr / utförd timma	Kurator Psykolog Kr / utförd timma
- Munkedal, Hedekas, Dingle	690	248	289
- Strömstad	558	236	236
- Tanumshede, Fjällbacka	577	233	250
Pvo Dalsland:			
- Bäckefors	830	273	-
- Mellerud	731	232	275
- Färgelanda	563	237	236
- Ekbacken/Åmålsgr.	645	247	248
- Dals-Ed	587	253	244
- Nygård	545	235	248
M	598	246	270
s	91	13	43
C.V.	15	5	16

PV S. BOHUSLÄN

Pvo Härryda- Partille:

- Hindås, Härryda	537	239	-
- Landvetter, Härryda	464	270	580
- Mölnlycke, Härryda	435	324	-
- Furlundsmottagn. Partille	435	226	-
- Kyrktorget, Partille	516	269	221
- Sävedalen, Partille	442	273	-

Pvo Kungälv-Ale:

- Solgärde, Kungälv	456	256	92
- Nordmanna, Kungälv	467	299	260
- Bohus, Ale	415	247	314
- Älvängen, Ale	549	236	314
- Skeplanda, Ale	627	327	317

Pvo Stenungsund

- Stenungsund	582	244	239
---------------	-----	-----	-----

Pvo Mölndal:

- Åby	683	143	-
- Krokslätt	448	252	-
- Lindome	509	289	-

Pvo Tjörn

- Tjörn	666	351	-
---------	-----	-----	---

Pvo Öckerö

- Öckerö	564	251	246
----------	-----	-----	-----

M	517	265	287
s	84	47	130
C.V.	16	18	45

Lönekostnad per utförd timma för allmänläkare*, sjuksköterskor och kuratorer psykologer, mätperiod jan-aug 2005

Bilaga 2:8

*omfattar egna anställda läkare inkl AT, hyrläkare samt ST

	Allmänläkare Kr / utförd timma	Sjuksköterskor Kr / utförd timma	Kurator Psykolog Kr / utförd timma
PV GÖTEBORG			
Pvo Centrum o Väster:			
- Askim	501	220	269
- Frölunda	481	238	270
- Gibraltar	473	233	152
- Hagen	504	231	330
- Karl Johan	437	233	667
- Kungshöjd	462	225	743
- Masthugget	661	215	258
- Slottsskogen	576	238	258
- Styrso	608	246	765
- Svalebo	506	244	343
Pvo Hisingen:			
- Torslanda	510	264	244
- Biskopsg. Inkl. Länsmansg.	544	270	298
- Tuve	431	229	-
- Brämargården	450	246	207
- Kyrkbyn	456	273	-
- Bjurslätt	511	250	-
- Backa	499	244	426
- Kärra	572	243	206
Pvo Öster:			
- Angered	616	196	344
- Bergsjön	450	234	306
- Björkekärr	530	252	850
- Ekmanska	451	230	353
- Gamlestaden	439	223	248
- Hjällbo o Hammarkullen	437	266	242
- Kortedala	463	244	273
- Lövgärdet	443	213	244
- Olskroken	446	233	280
M	498	238	357
s	62	18	193
C.V.	12	8	54
M VGR	546	247	305
s	85	25	113
C.V.	16	10	37

Lönekostnad per besök samt antal besök / 1000 utförda timmar
- Allmänläkare

Bilaga 2:9A

	Absoluta tal		Relativa tal	
	Lönekostnad		Allmänläkare	
	T.kr	Utförda timmar	Lönekostnad/besök Kr	Allmänläkare Antal besök / 1000 utförda timmar
PV SKARBORG				
Pvo Skövde:				
- Hjo	1 613	3 088	292	1 789
- Billingen	3 202	7 005	423	1 080
- Hentorp	3 190	7 339	431	1 009
- Normalm	3 186	6 784	457	1 027
- S Ryd/ Timmersdala	3 297	5 857	459	1 226
- Tidån	1 566	2 835	551	1 003
- Tibro	3 342	6 266	399	1 336
- Tidaholm	3 835	6 967	433	1 270
Pvo Mariestad:				
- Linden	4 089	6 877	555	1 071
- Eken	4 051	6 619	490	1 248
- Karlsborg	2 639	4 654	480	1 181
- Gullspång/Hova	2 096	3 321	498	1 267
- Töreboda	3 017	5 247	519	1 107
Pvo Falköping:				
- Skara våc	5 274	8 522	389	1 589
- Floby	1 572	2 078	474	1 595
- Oden	3 787	6 973	429	1 267
- Mösseberg	2 848	4 557	490	1 276
- Götene	2 740	5 472	400	1 252
- Stenstorp	1 509	3 217	466	1 007
Pvo Lidköping:				
- Essunga	2 010	3 390	489	1 212
- Guldvingen	5 374	11 860	419	1 081
- Ågården	4 192	9 062	456	1 015

Lönekostnad per besök samt antal besök / 1000 utförda timmar

Bilaga 2:9A

- Allmänläkare

	Absoluta tal		Relativa tal		Allmänläkare Antal besök / 1000 utförda timmar
	Lönekostnad T.kr	Utförda timmar	Lönekostnad/besök Kr	Allmänläkare	
- Vara	5 505	10 455	486	1 083	
M			456	1 217	
s			57	206	
C.V.			13	17	

PV S. ÄLVSBERG

Pvo Borås-Bollebygd:

- Trandared	2 733	5 400	553	916
- Bollebygd	2 785	3 803	502	1 457
- Dalsjöfors	3 287	6 026	459	1 189
- Fristad	3 623	5 861	499	1 239
- Heimdalen	3 852	7 256	517	1 026
- Sandared	2 583	4 558	443	1 278
- Sjöbo	3 342	5 036	629	1 055
- S. Torget	3 013	6 436	433	1 081
- Viskafors	2 198	3 292	450	1 484
- Boda	5 178	7 143	613	1 182

Pvo Mittenälvsborg:

- Lerum	4 833	12 933	448	835	Anm.*
- Floda	3 594	6 890	473	1 102	
- Gråbo	2 764	5 889	486	965	
- Noltorp	3 500	6 289	592	940	
- Sörhaga	2 816	4 321	534	1 221	
- Ångabo	3 276	5 466	485	1 236	
- Sollebrunn	1 598	2 872	418	1 331	
- Vårgårda	3 385	7 041	553	870	
- Herrljunga	2 559	4 920	428	1 217	

* Inkluderar även tid vid bammottagning.

Lönekostnad per besök samt antal besök / 1000 utförda timmar
- Allmänläkare

Bilaga 2:9A

	Absoluta tal		Relativa tal	
	Lönekostnad		Allmänläkare	
	T.kr	Utförda timmar	Lönekostnad/besök Kr	Allmänläkare Antal besök / 1000 utförda timmar
Pvo MUST:				
- Dalum	1 627	3 370	421	1 148
- Fritsla	978	1 470	466	1 427
- Horred	976	1 627	746	804
- Kinna	2 904	5 532	448	1 172
- Skene	3 884	7 092	513	1 068
- Stenbocken, Ullriceh	2 452	4 636	472	1 121
- Svenijunga	3 356	6 408	457	1 146
- Sättila	2 189	4 118	539	986
- Tranemo	3 315	5 714	413	1 405
- Ulricea	2 905	5 775	527	954
M			501	1 133
s			75	184
C.V.			15	16

PV FYRBODAL

Pvo Vänersb - Trollh:

- Vargön	2 562	4 560	479	1 173
- Vänerparken	4 193	7 942	402	1 314
- Brålanda, Vänersborg	2 004	3 558	416	1 354
- Torpa, Vänersborg	4 137	7 621	421	1 291
- Källtorp, Trollhättan	2 350	5 120	400	1 146
- Sjuntorp, Trollhättan	1 800	3 605	429	1 165
- Granngården, Trollhättan	3 732	5 176	544	1 325
- Lilla Edet	4 065	8 142	396	1 260

Pvo Uddevalla Ljungk.

- Dagson, Uddevalla	3 001	5 703	472	1 114
- Dalaberg, Uddevalla	2 401	3 907	535	1 148

Lönekostnad per besök samt antal besök / 1000 utförda timmar

Bilaga 2:9A

- Allmänläkare

	Absoluta tal		Relativa tal		Allmänläkare Antal besök / 1000 utförda timmar
	Lönekostnad		Allmänläkare Lönekostnad/besök		
	T.kr	Utförda timmar	Kr	Besök	
- Herrestad, Uddevalla	2 833	5 413	486	5 830	1 077
- Skogslyckan, Uddevalla	2 735	4 943	431	6 353	1 285
- Ljungskile	1 259	2 318	314	4 013	1 731
Pvo N. Bohuslän:					
- Brastad, Skaftö, Lysekil	5 553	8 003	464	11 957	1 494
- Eilös, Svanesund	3 327	4 889	553	6 014	1 230
- Kungshamn, Hunnebostran	4 736	6 692	557	8 501	1 270
- Munkedal, Hedekas, Dingle	4 043	5 861	531	7 614	1 299
- Strömstad	4 702	8 425	469	10 025	1 190
- Tanumshede, Fjällbacka	5 168	8 950	472	10 957	1 224
Pvo Dalsland:					
- Bäckeфорs	629	758	467	1 346	1 776
- Mellerud	3 825	5 231	488	7 836	1 498
- Färgelanda	2 821	5 009	389	7 260	1 449
- Ekbacken/Amålsig.	4 265	6 612	379	11 264	1 704
- Dals-Ed	1 517	2 583	343	4 423	1 712
- Nygård	4 126	7 565	524	7 870	1 040

M

1 331

S

212

C.V.

16

PV S. BOHUSLÄN

Pvo Härryda- Partille:

- Hindås, Härryda	872	1 624	509	1 715	1 056
- Landvetter, Härryda	2 512	5 412	398	6 309	1 166
- Mölnlycke, Härryda	3 321	7 627	423	7 844	1 028
- Furlundsmottagn. Partille	1 177	2 703	331	3 558	1 316

Lönekostnad per besök samt antal besök / 1000 utförda timmar

Bilaga 2:9A

	Absoluta tal		Relativa tal		Allmänläkare Antal besök / 1000 utförda timmar
	Lönekostnad		Allmänläkare Lönekostnad/besök		
	T.kr	Utförda timmar	Besök	Kr	
- Allmänläkare					
- Kyrktorget, Partille	3 371	6 527	8 704	387	1 334
- Sävedalen, Partille	1 776	4 019	5 853	303	1 456
Pvo Kungälv-Ale:					
- Solgårde, Kungälv	3 008	6 602	10 587	284	1 604
- Nordmanna, Kungälv	1 815	3 888	4 810	377	1 237
- Bohus, Ale	1 841	4 433	4 367	422	985
- Älvängen, Ale	3 646	6 643	8 946	408	1 347
- Skepplanda, Ale	1 975	3 149	4 482	441	1 423
Pvo Stenungsund					
- Stenungsund	7 848	13 484	15 923	493	1 181
Pvo Mölndal:					
- Åby	2 257	3 303	5 235	431	1 585
- Krokslätt	3 332	7 432	6 763	493	910
- Lindome	2 813	5 526	7 811	360	1 413
Pvo Tjörn					
- Tjörn	5 222	7 838	12 813	408	1 635
Pvo Öckerö					
- Öckerö	2 803	4 970	6 306	444	1 269
M				407	1 291
s				63	218
C.V.				16	17

Lönekostnad per besök samt antal besök / 1000 utförda timmar

Bilaga 2:9A

- Allmänläkare

	Absoluta tal		Relativa tal		Allmänläkare Antal besök / 1000 utförda timmar
	Lönekostnad		Allmänläkare Lönekostnad/besök Kr		
	T.kr	Utförda timmar	Besök	Kr	
PV GÖTEBORG					
Pvo Centrum o Väster:					
- Askim	3 722	7 430	7 379	504	993
- Frölunda	3 617	7 526	8 084	447	1 074
- Gibraltar	3 465	7 319	5 751	603	786
- Hagen	4 291	8 518	7 537	569	885
- Karl Johan	3 996	9 154	4 914	813	537
- Kungshöjd	3 933	8 520	7 302	539	857
- Masthugget	2 716	4 112	4 385	619	1 066
- Slottsskogen	2 540	4 413	5 335	476	1 209
- Styrö	1 637	2 693	3 498	468	1 299
- Svalebo	3 615	7 144	5 058	715	708
Pvo Hisingen:					
- Torslanda	3 510	6 881	8 722	402	1 268
- Biskopsg. Inkl. Länsmansg.	6 411	11 780	9 287	690	788
- Tuve	2 759	6 403	4 299	642	671
- Brämargården	4 905	10 893	7 586	647	696
- Kyrkbyn	1 755	3 845	4 000	439	1 040
- Bjurslätt	1 182	2 314	5 044	234	2 180
- Backa	6 486	13 008	10 688	607	822
- Kärra	3 274	5 728	6 754	485	1 179
* Innebar medverkan i aktiviteter som ligger utanför normal våc-verksamhet.					
Pvo Öster:					
- Angered	3 348	5 431	5 396	620	994
- Bergsjön	3 581	7 966	5 406	662	679
- Björkekärr	1 997	3 767	4 630	431	1 229
- Ekmanska	2 627	5 827	6 788	387	1 165
- Gamlestaden	2 534	5 772	4 120	615	714

Ingår i Deltaprojekt.*
Ingår i Deltaprojekt.*
Ingår i Deltaprojekt.*

Ingår i Deltaprojekt.*
Ingår i Deltaprojekt.*

Lönekostnad per besök samt antal besök / 1000 utförda timmar

Bilaga 2:9A

- Allmänläkare

	Absoluta tal		Relativa tal		Allmänläkare Antal besök / 1000 utförda timmar
	Lönekostnad T.kr	Utförda timmar	Lönekostnad/besök Kr	Besök	
- Hjällbo o Hammarkullen	4 477	10 242	434	10 305	1 006
- Kortedala	3 300	7 128	713	4 627	649
- Lövgärdet	1 613	3 640	365	4 418	1 214
- Olskroken	4 509	10 108	425	10 607	1 049
M			539		991
s			133		324
C.V.			25		33
M VGR			478		1 180
s			95		263
C.V.			20		22

Rangordnade relativa tal - Allmänläkare

Bilaga 2:9 B

Relativa tal - rangordnade efter "bäst" högst upp

Allmänläkare Lönekostnad/besök		Allmänläkare Antal besök / 1000 utförda timmar	
Vårdcentral	Kr	Vårdcentral	
- Bjurslätt	234	- Bjurslätt	2 180
- Solgärde, Kungälv	284	- Hjo	1 789
- Hjo	292	- Bäckeфорs	1 776
- Sävedalen, Partille	303	- Ljungkile	1 731
- Ljungkile	314	- Dals-Ed	1 712
- Furlundsmottagn. Partille	331	- Ekbacken/Åmålsq.	1 704
- Dals-Ed	343	- Tjörn	1 635
- Lindome	360	- Solgärde, Kungälv	1 604
- Lövgärdet	365	- Floby	1 595
- Nordmanna, Kungälv	377	- Skara våc	1 589
- Ekbacken/Åmålsq.	379	- Åby	1 585
- Ekmanska	387	- Mellerud	1 498
- Kyrktorget, Partille	387	- Brastad, Skaftö, Lysekil	1 494
- Färgelanda	389	- Viskafors	1 484
- Skara våc	389	- Bollebygd	1 457
- Lilla Edet	396	- Sävedalen, Partille	1 456
- Landvetter, Härryda	398	- Färgelanda	1 449
- Tibro	399	- Fritsla	1 427
- Götene	400	- Skepplanda, Ale	1 423
- Källtorp, Trollhättan	400	- Lindome	1 413
- Vänerparken	402	- Tranemo	1 405
- Torslanda	402	- Brålanda, Vänersborg	1 354
- Tjörn	408	- Älvängen, Ale	1 347
- Älvängen, Ale	408	- Tibro	1 336
- Tranemo	413	- Kyrktorget, Partille	1 334
- Brålanda, Vänersborg	416	- Sollebrunn	1 331
- Sollebrunn	418	- Grangården, Trollhättan	1 325
- Guldvingen	419	- Furlundsmottagn. Partille	1 316
- Torpa, Vänersborg	421	- Vänerparken	1 314
- Dalum	421	- Munkedal, Hedekas, Ding	1 299
- Bohus, Ale	422	- Styrso	1 299
- Billingen	423	- Torpa, Vänersborg	1 291
- Mölnlycke, Härryda	423	- Skogslyckan, Uddevalla	1 285
- Olskroken	425	- Sandared	1 278
- Herrljunga	428	- Mösseberg	1 276
- Oden	429	- Kungshamn, Hunnebostræ	1 270
- Sjuntorp, Trollhättan	429	- Tidaholm	1 270
- Skogslyckan, Uddevalla	431	- Öckerö	1 269
- Hentorp	431	- Torslanda	1 268
- Åby	431	- Oden	1 267
- Björkekärr	431	- Gullspång/Hova	1 267
- S. Torget	433	- Lilla Edet	1 260
- Tidaholm	433	- Götene	1 252
- Hjällbo o Hammarkullen	434	- Eken	1 248
- Kyrkbyn	439	- Fristad	1 239
- Skepplanda, Ale	441	- Nordmanna, Kungälv	1 237
- Sandared	443	- Ängabo	1 236
- Öckerö	444	- Ellös, Svanesund	1 230
- Frölunda	447	- Björkekärr	1 229
- Lerum	448	- S Ryd/ Timmersdala	1 226

Relativa tal - rangordnade efter "bäst" högst upp

Allmänläkare		Allmänläkare	
Vårdcentral	Lönekostnad/besök	Vårdcentral	Antal besök / 1000 utförda timmar
	Kr		
- Kinna	448	- Tanumshede, Fjällbacka	1 224
- Viskafors	450	- Sörhaga	1 221
- Ågården	456	- Herrljunga	1 217
- Svenljunga	457	- Lövgärdet	1 214
- Normalm	457	- Essunga	1 212
- Dalsjöfors	459	- Slottsskogen	1 209
- S Ryd/ Timmersdala	459	- Strömstad	1 190
- Brastad, Skaftö, Lysekil	464	- Dalsjöfors	1 189
- Stenstorp	466	- Boda	1 182
- Fritsla	466	- Stenungsund	1 181
- Bäckefors	467	- Karlsborg	1 181
- Styrö	468	- Kärra	1 179
- Strömstad	469	- Vargön	1 173
- Tanumshede, Fjällbacka	472	- Kinna	1 172
- Stenbocken, Ullriceh	472	- Landvetter, Härryda	1 166
- Dagson, Uddevalla	472	- Ekmanska	1 165
- Floda	473	- Sjuntorp, Trollhättan	1 165
- Floby	474	- Dalum	1 148
- Slottsskogen	476	- Dalaberg, Uddevalla	1 148
- Vargön	479	- Svenljunga	1 146
- Karlsborg	480	- Källtorp, Trollhättan	1 146
- Kärra	485	1. - Stenbocken, Ullriceh	1 121
- Ångabo	485	- Dagson, Uddevalla	1 114
- Herrestad, Uddevalla	486	- Töreboda	1 107
- Vara	486	- Floda	1 102
- Gråbo	486	- Vara	1 083
- Mellerud	488	- S. Torget	1 081
- Essunga	489	- Guldvingen	1 081
- Mösseberg	490	- Billingen	1 080
- Eken	490	- Herrestad, Uddevalla	1 077
- Krokslätt	493	- Frölunda	1 074
- Stenungsund	493	- Linden	1 071
- Gullspång/Hova	498	- Skene	1 068
- Fristad	499	- Masthugget	1 066
- Bollebygd	502	- Hindås, Härryda	1 056
- Askim	504	- Sjöbo	1 055
- Hindås, Härryda	509	- Olskroken	1 049
- Skene	513	- Nygård	1 040
- Heimdalen	517	- Kyrkbyn	1 040
- Töreboda	519	- Mölnlycke, Härryda	1 028
- Nygård	524	- Normalm	1 027
- Ulrica	527	- Heimdalen	1 026
- Munkedal, Hedekas, Dingli	531	- Ågården	1 015
- Sörhaga	534	- Hentorp	1 009
- Dalaberg, Uddevalla	535	- Stenstorp	1 007
- Kungshöjd	539	- Hjällbo o Hammarkullen	1 006
- Sätilla	539	- Tidän	1 003
- Granngården, Trollhättan	544	- Angered	994
- Tidän	551	- Askim	993
- Vårgårda	553	- Sätilla	986
- Trandared	553	- Bohus, Ale	985

Relativa tal - rangordnade efter "bäst" högst upp

Allmänläkare		Allmänläkare	
Vårdcentral	Lönekostnad/besök	Vårdcentral	Antal besök / 1000 utförda timmar
	Kr		
- Ellös, Svanesund	553	- Gråbo	965
- Linden	555	- Ulrica	954
- Kungshamn, Hunnebostrai	557	- Noltorp	940
- Hagen	569	- Trandared	916
- Noltorp	592	- Krokslätt	910
- Gibraltar	603	- Hagen	885
- Backa	607	1. - Vårgårda	870
- Boda	613	- Kungshöjd	857
- Gamlestaden	615	- Lerum	835
- Masthugget	619	- Backa	822
- Angered	620	- Horred	804
- Sjöbo	629	- Biskopsg. Inkl. Länsmansg	788
- Tuve	642	1. - Gibraltar	786
- Brämargården	647	1. - Gamlestaden	714
- Bergsjön	662	- Svalebo	708
- Biskopsg. Inkl. Länsmansg	690	1. - Brämargården	696
- Kortedala	713	- Bergsjön	679
- Svalebo	715	- Tuve	671
- Horred	746	- Kortedala	649
- Karl Johan	813	- Karl Johan	537

1. Ingår i Deltaprojektet. Innebär medverkan i aktiviteter som ligger utanför normal våc-verksamhet.
 2. Inkluderar även tid vid barnmottagning.

Lönekostnad per besök samt antal besök / 1000 utförda timmar
- Sjuksköterskor

Bilaga 2:10 A

	Absoluta tal		Relativa tal	
	Lönekostnad		Sjuksköterskor	
	T.kr	Utförda timmar	Lönekostnad/besök Kr	Sjuksköterskor Antal besök / 1000 utförda timmar
PV SKARBORG				
Pvo Skövde:				
- Hjo	1 813	7 603	373	639
- Billingen	1 945	8 366	327	712
- Hentorp	2 319	9 891	372	630
- Normalm	1 836	7 809	384	612
- S Ryd/ Timmersdala	2 240	9 231	344	706
- Tidån	788	3 406	286	809
- Tibro	2 003	8 724	281	818
- Tidaholm	2 447	8 250	349	850
Pvo Mariestad:				
- Linden	2 430	9 860	312	790
- Eken	1 928	7 815	388	636
- Karlsborg	1 768	6 993	393	643
- Gullspång/Hova	1 924	7 146	324	831
- Töreboda	2 455	10 487	358	654
Pvo Falköping:				
- Skara våc	4 308	18 969	363	625
- Floby	1 077	4 429	543	448
- Oden	2 888	12 138	463	514
- Mösseberg	1 604	6 600	319	761
- Götene	2 774	11 800	461	510
- Stenstorp	899	3 725	480	503
Pvo Lidköping:				
- Essunga	1 637	6 649	423	582
- Guldvingen	3 157	13 733	303	760
- Ågården	2 411	10 263	238	985

Lönekostnad per besök samt antal besök / 1000 utförda timmar
- Sjuksköterskor

Bilaga 2:10 A

	Absoluta tal		Relativa tal	
	Lönekostnad		Sjuksköterskor	
	T.kr	Utförda timmar	Lönekostnad/besök Kr	Sjuksköterskor Antal besök / 1000 utförda timmar
- Vara	3 445	13 841	273	912
M			363	693
s			74	139
C.V.			20	20

PV S. ÄLVSBERG

Pvo Borås-Bollebygd:

- Trandared	1 584	6 135	390	662
- Bollebygd	1 370	5 154	410	648
- Dalsjöfors	1 614	6 335	354	720
- Fristad	1 552	5 958	319	817
- Heimdal	2 429	9 540	389	654
- Sandared	1 457	5 901	353	700
- Sjöbo	1 509	5 250	484	594
- S. Torget	1 587	6 404	289	857
- Viskafors	1 000	3 734	375	714
- Boda	1 986	8 139	339	719

Pvo Mittenälvsborg:

- Lerum	2 100	11 006	501	381
- Floda	1 569	6 337	345	717
- Gråbo	1 183	4 698	394	639
- Noltorp	2 171	7 947	520	525
- Sörhaga	1 238	4 520	474	578
- Ångabo	1 913	7 893	515	471
- Sollebrunn	1 202	4 415	463	588
- Vårgårda	1 612	6 386	334	755
- Herrljunga	1 518	5 911	395	650

Lönekostnad per besök samt antal besök / 1000 utförda timmar
- Sjuksköterskor

Bilaga 2:10 A

	Absoluta tal		Relativa tal	
	Lönekostnad		Sjuksköterskor	
	T.kr	Utförda timmar	Lönekostnad/besök Kr	Sjuksköterskor Antal besök / 1000 utförda timmar
Pvo MUST:				
- Dalum	1 076	4 856	437	507
- Fritsla	544	1 882	286	1 011
- Horred	522	2 061	270	939
- Kinna	1 557	6 113	266	959
- Skene	2 279	8 985	291	870
- Stenbocken, Ullriceh	1 099	6 216	269	656
- Svenijunga	1 513	6 325	247	967
- Sättila	1 226	4 936	419	592
- Tranemo	2 422	9 890	242	1 010
- Ulricea	1 624	6 375	403	632
M			372	708
s			83	164
C.V.			22	23

PV FYRBODAL

Pvo Vänersb - Trollh:

- Vargön	1 108	4 422	273	917
- Vänerparken	2 092	8 925	353	664
- Brålanda, Vänersborg	878	3 779	286	814
- Torpa, Vänersborg	2 629	11 044	410	581
- Källtorp, Trollhättan	927	3 828	300	809
- Sjuntorp, Trollhättan	724	2 956	431	569
- Granngården, Trollhättan	2 056	8 005	264	972
- Lilla Edet	2 187	8 752	279	897

Pvo Uddevalla Ljungk.

- Dagson, Uddevalla	1 641	6 799	453	533
- Dalaberg, Uddevalla	1 461	6 073	558	431

Lönekostnad per besök samt antal besök / 1000 utförda timmar

Bilaga 2:10 A

- Sjuksköterskor

	Absoluta tal		Relativa tal		Sjuksköterskor Antal besök / 1000 utförda timmar
	Lönekostnad		Sjuksköterskor Lönekostnad/besök Kr		
	T.kr	Utförda timmar	Besök		
- Herrestad, Uddevalla	1 570	6 116	3 506	448	573
- Skogslyckan, Uddevalla	1 288	4 988	3 547	363	711
- Ljungskile	758	3 272	3 072	247	939
Pvo N. Bohuslän:					
- Brastad, Skaftö, Lysekil	3 855	13 460	7 464	516	555
- Eilös, Svanesund	2 209	9 394	4 775	463	508
- Kungshamn, Hunnebostran	2 430	9 548	10 418	233	1 091
- Munkedal, Hedekas, Dingle	2 338	9 426	4 834	484	513
- Strömstad	2 261	9 562	5 550	407	580
- Tanumshede, Fjällbacka	2 953	12 677	6 126	482	483
Pvo Dalsland:					
- Bäckeфорs	696	2 554	1 114	625	436
- Mellerud	3 081	13 285	7 615	405	573
- Färgelanda	1 886	7 971	3 693	511	463
- Ekbacken/Amålsig.	4 242	17 158	7 852	540	458
- Dals-Ed	1 599	6 310	2 506	638	397
- Nygård	2 968	12 613	5 010	592	397

M

S

C.V.

422

121

29

635

202

32

PV S. BOHUSLÄN

Pvo Härryda- Partille:

- Hindås, Härryda	566	2 369	1 123	504	474
- Landvetter, Härryda	1 488	5 517	2 926	509	530
- Mölnlycke, Härryda	1 721	5 304	2 142	803	404
- Furlundsmottagn. Partille	214	948	1 147	187	1 210

Lönekostnad per besök samt antal besök / 1000 utförda timmar
- Sjuksköterskor

Bilaga 2:10 A

	Absoluta tal		Relativa tal		Sjuksköterskor Antal besök / 1000 utförda timmar
	Lönekostnad		Sjuksköterskor Lönekostnad/besök Kr		
	T.kr	Utförda timmar	Besök		
- Kyrktorget, Partille	2 016	7 482	4 259	473	569
- Sävedalen, Partille	1 431	5 244	2 013	711	384
Pvo Kungälv-Ale:					
- Solgårde, Kungälv	1 461	5 709	5 875	249	1 029
- Nordmanna, Kungälv	1 185	3 957	3 544	334	896
- Bohus, Ale	854	3 454	2 369	361	686
- Älvängen, Ale	1 339	5 680	3 811	351	671
- Skepplanda, Ale	1 031	3 149	2 231	462	708
Pvo Stenungsund					
- Stenungsund	3 654	14 957	13 470	271	901
Pvo Mölndal:					
- Åby	764	5 332	2 520	303	473
- Krokslätt	1 677	6 644	3 114	539	469
- Lindome	1 691	5 856	3 493	484	596
Pvo Tjörn					
- Tjörn	3 601	10 254	9 460	381	923
Pvo Öckerö					
- Öckerö	1 467	5 848	2 628	558	449
M				440	669
s				162	243
C.V.				37	36

Lönekostnad per besök samt antal besök / 1000 utförda timmar
- Sjuksköterskor

Bilaga 2:10 A

	Absoluta tal		Relativa tal	
	Lönekostnad		Sjuksköterskor	
	T.kr	Utförda timmar	Lönekostnad/besök Kr	Sjuksköterskor Antal besök / 1000 utförda timmar
PV GÖTEBORG				
Pvo Centrum o Väster:				
- Askim	1 495	6 786	329	670
- Frölunda	2 029	8 513	367	649
- Gibraltar	1 872	8 048	437	532
- Hagen	1 924	8 340	345	668
- Karl Johan	1 336	5 744	316	737
- Kungshöjd	1 691	7 508	457	493
- Masthugget	1 165	5 417	316	680
- Slottskogen	1 033	4 335	321	741
- Styrö	575	2 341	440	559
- Svalebo	1 542	6 310	331	739
Pvo Hisingen:				
- Torslanda	2 813	10 640	562	471
- Biskopsg. Inkl. Länsmansg.	3 356	12 442	360	750
- Tuve	862	3 770	251	909
- Bråmargården	2 422	9 862	387	635
- Kyrkbyn	1 542	5 642	523	522
- Bjurslätt	673	2 690	251	998
- Backa	2 990	12 237	388	629
- Kärra	1 298	5 347	276	880
Pvo Öster:				
- Angered	1 323	6 761	357	548
- Bergsjön	1 254	5 350	263	890
- Björkekärr	1 520	6 038	256	982
- Ekmanska	1 755	7 646	551	417
- Gamlestaden	1 284	5 767	305	731
- Hjällbo o Hammarkullen	2 312	8 677	433	615

Lönekostnad per besök samt antal besök / 1000 utförda timmar

Bilaga 2:10 A

- Sjuksköterskor

	Absoluta tal			Relativa tal		
	Lönekostnad			Sjuksköterskor		
	T.kr	Utförda timmar	Besök	Lönekostnad/besök Kr	Antal besök / 1000 utförda timmar	Sjuksköterskor
- Kortedala	1 746	7 154	4 393	397	614	
- Lövgärdet	1 152	5 407	2 231	516	413	
- Olskroken	2 835	12 185	8 540	332	701	
M				373	673	
s				91	159	
C.V.				24	24	
M VGR				390	677	
s				108	179	
C.V.				28	26	

Rangordnade relativa tal - Sjuksköterskor

Bilaga 2:10 B

<i>Relativa tal - rangordnade efter "bäst" högst upp</i>			
Sjuksköterskor		Sjuksköterskor	
	Lönekostnad/besök		Antal besök / 1000 utförda timmar
Vårdcentral	Kr	Vårdcentral	
- Furlundsmottagn. Partille	187	- Furlundsmottagn. Partille	1 210
- Kungshamn, Hunnebostrå	233	- Kungshamn, Hunnebostrå	1 091
- Ågården	238	- Solgärde, Kungälv	1 029
- Tranemo	242	- Fritsla	1 011
- Ljungkile	247	- Tranemo	1 010
- Svenljunga	247	- Bjurslätt	998
- Solgärde, Kungälv	249	- Ågården	985
- Bjurslätt	251	- Björkekärr	982
- Tuve	251	- Granngården, Trollhättan	972
- Björkekärr	256	- Svenljunga	967
- Bergsjön	263	- Kinna	959
- Granngården, Trollhättan	264	- Horred	939
- Kinna	266	- Ljungkile	939
- Stenbocken, Ullriceh	269	- Tjörn	923
- Horred	270	- Vargön	917
- Stenungsund	271	- Vara	912
- Vara	273	- Tuve	909
- Vargön	273	- Stenungsund	901
- Kärra	276	- Lilla Edet	897
- Lilla Edet	279	- Nordmanna, Kungälv	896
- Tibro	281	- Bergsjön	890
- Brålanda, Vänersborg	286	- Kärra	880
- Tidän	286	- Skene	870
- Fritsla	286	- S. Torget	857
- S. Torget	289	- Tidaholm	850
- Skene	291	- Gullspång/Hova	831
- Källtorp, Trollhättan	300	- Tibro	818
- Guldvingen	303	- Fristad	817
- Åby	303	- Brålanda, Vänersborg	814
- Gamlestaden	305	- Tidän	809
- Linden	312	- Källtorp, Trollhättan	809
- Karl Johan	316	- Linden	790
- Masthugget	316	- Mösseberg	761
- Fristad	319	- Guldvingen	760
- Mösseberg	319	- Vårgårda	755
- Slottsskogen	321	- Biskopsg. Inkl. Länsmans	750
- Gullspång/Hova	324	- Slottsskogen	741
- Billingen	327	- Svalebo	739
- Askim	329	- Karl Johan	737
- Svalebo	331	- Gamlestaden	731
- Olskroken	332	- Dalsjöfors	720
- Vårgårda	334	- Boda	719
- Nordmanna, Kungälv	334	- Floda	717
- Boda	339	- Viskafors	714
- S Ryd/ Timmersdala	344	- Billingen	712
- Floda	345	- Skogslyckan, Uddevalla	711
- Hagen	345	- Skeplanda, Ale	708
- Tidaholm	349	- S Ryd/ Timmersdala	706
- Älvängen, Ale	351	- Olskroken	701
- Sandared	353	- Sandared	700

Relativa tal - rangordnade efter "bäst" högst upp

Sjuksköterskor Lönekostnad/besök		Sjuksköterskor Antal besök / 1000 utförda timmar	
Vårdcentral	Kr	Vårdcentral	
- Vänerparken	353	- Bohus, Ale	686
- Dalsjöfors	354	- Masthugget	680
- Angered	357	- Älvängen, Ale	671
- Töreboda	358	- Askim	670
- Biskopsg. Inkl. Länsmansg	360	- Hagen	668
- Bohus, Ale	361	- Vänerparken	664
- Skogslyckan, Uddevalla	363	- Trandared	662
- Skara våc	363	- Stenbocken, Ullriceh	656
- Frölunda	367	- Töreboda	654
- Hentorp	372	- Heimdal	654
- Hjo	373	- Herrljunga	650
- Viskafors	375	- Frölunda	649
- Tjörn	381	- Bollebygd	648
- Normalm	384	- Karlsborg	643
- Brämargården	387	- Gråbo	639
- Eken	388	- Hjo	639
- Backa	388	- Eken	636
- Heimdal	389	- Brämargården	635
- Trandared	390	- Ulrica	632
- Karlsborg	393	- Hentorp	630
- Gråbo	394	- Backa	629
- Herrljunga	395	- Skara våc	625
- Kortedala	397	- Hjällbo o Hammarkullen	615
- Ulrica	403	- Kortedala	614
- Mellerud	405	- Normalm	612
- Strömstad	407	- Lindome	596
- Bollebygd	410	- Sjöbo	594
- Torpa, Vänersborg	410	- Sätilla	592
- Sätilla	419	- Sollebrunn	588
- Essunga	423	- Essunga	582
- Sjuntorp, Trollhättan	431	- Torpa, Vänersborg	581
- Hjällbo o Hammarkullen	433	- Strömstad	580
- Dalum	437	- Sörhaga	578
- Gibraltar	437	- Herrestad, Uddevalla	573
- Styrso	440	- Mellerud	573
- Herrestad, Uddevalla	448	- Kyrktorget, Partille	569
- Dagson, Uddevalla	453	- Sjuntorp, Trollhättan	569
- Kungshöjd	457	- Styrso	559
- Götene	461	- Brastad, Skaftö, Lysekil	555
- Skepplanda, Ale	462	- Angered	548
- Ellös, Svanesund	463	- Dagson, Uddevalla	533
- Oden	463	- Gibraltar	532
- Sollebrunn	463	- Landvetter, Härryda	530
- Kyrktorget, Partille	473	- Noltorp	525
- Sörhaga	474	- Kyrkbyn	522
- Stenstorp	480	- Oden	514
- Tanumshede, Fjällbacka	482	- Munkedal, Hedekas, Ding	513
- Sjöbo	484	- Götene	510
- Munkedal, Hedekas, Dingl	484	- Ellös, Svanesund	508
- Lindome	484	- Dalum	507
- Lerum	501	- Stenstorp	503

Relativa tal - rangordnade efter "bäst" högst upp

Sjuksköterskor		Sjuksköterskor	
Vårdcentral	Lönekostnad/besök	Vårdcentral	Antal besök / 1000 utförda timmar
- Hindås, Härryda	504	- Kungshöjd	493
- Landvetter, Härryda	509	- Tanumshede, Fjällbacka	483
- Färgelanda	511	- Hindås, Härryda	474
- Ängabo	515	- Åby	473
- Lövgärdet	516	- Ängabo	471
- Brastad, Skaftö, Lysekil	516	- Torslanda	471
- Noltorp	520	- Krokslätt	469
- Kyrkbyn	523	- Färgelanda	463
- Krokslätt	539	- Ekbacken/Åmåsg.	458
- Ekbacken/Åmåsg.	540	- Öckerö	449
- Floby	543	- Floby	448
- Ekmanska	551	- Bäckefors	436
- Dalaberg, Uddevalla	558	- Dalaberg, Uddevalla	431
- Öckerö	558	- Ekmanska	417
- Torslanda	562	- Lövgärdet	413
- Nygård	592	- Mölnlycke, Härryda	404
- Bäckefors	625	- Nygård	397
- Dals-Ed	638	- Dals-Ed	397
- Sävedalen, Partille	711	- Sävedalen, Partille	384
- Mölnlycke, Härryda	803	- Lerum	381

Lönekostnad per besök samt antal besök / 1000 utförda timmar - Kuratorer och Psykologer

Bilaga 2:11 A

	Absoluta tal			Relativa tal		
	Lönekostnad			Kuratorer Psykologer		
	T.kr	Utförda timmar	Besök	Lönekostnad/besök	Kuratorer Psykologer	Antal besök / 1000 utförda timmar
PV SKARBORG						
Pvo Skövde:						
- Hjo	543	2 080	912	**		**
- Billingen	0	0	149	**		**
- Hentorp	259	1 027	402	**		**
- Normalm	288	1 205	153	**		**
- S Ryd/ Timmersdala	1 281	4 734	869	**		**
- Tidän	0	0	0	*		*
- Tibro	249	957	213	**		**
- Tidaholm	450	1 538	545	**		**
Pvo Mariestad:						
- Linden	795	3 107	954	833		307
- Eken	0	0	0	**		**
- Karlsborg	272	919	321	847		349
- Gullspång/Hova	493	1 651	414	1 191		251
- Töreboda	410	1 614	421	974		261
Pvo Falköping:						
- Skara våc	613	2 331	608	1 008		261
- Floby	86	367	58	1 483		158
- Oden	337	1 438	490	688		341
- Mösseberg	154	658	259	595		394
- Götene	277	1 170	379	730		324
- Stenstorp	87	373	74	1 176		198

* verksamhet som saknar kurator/psykolg

** ej med i relativa tal pga bristande matchning mellan besök och tid/lönekostnader.

Lönekostnad per besök samt antal besök / 1000 utförda timmar - Kuratorer och Psykologer

Bilaga 2:11 A

* verksamhet som saknar kurator/psykolg
** ej med i relativa tal pga bristande matchning mellan besök och tid/lönekostnader.

	Absoluta tal		Relativa tal		Kuratorer Psykologer Antal besök / 1000 utförda timmar
	Lönekostnad T.kr	Utförda timmar	Kuratorer Psykologer Lönekostnad/besök Kr	Lönekostnad/1000 Besök	
Pvo Lidköping:					
- Essunga	290	1 057	295	**	**
- Guldvingen	1 118	4 097	1 298	**	**
- Agården	790	2 894	1 076	**	**
- Vara	841	3 084	764	**	**
M			952		284
s			272		72
C.V.			29		25

PV S. ÄLVSBORG

Pvo Borås-Bollebygd:

- Trandared	182	664	342	533	515
- Bollebygd	118	392	165	717	421
- Dalsjöfors	105	443	225	465	508
- Fristad	8	0	0	**	**
- Heimdal	0	0	0	*	*
- Sandared	114	388	175	653	451
- Sjöbo	271	719	346	782	481
- S. Torget	109	342	160	678	468
- Viskafors	118	329	141	834	429
- Boda	0	0	0	*	*

Pvo Mittennälvborg:

- Lerum	306	1 148	438	699	382
- Floda	142	541	216	657	399
- Gråbo	145	545	170	853	312
- Noltorp	132	482	393	336	815

**Lönekostnad per besök samt antal besök / 1000 utförda timmar
- Kuratorer och Psykologer**

Bilaga 2:11 A

	Absoluta tal		Relativa tal		Kuratorer Psykologer Antal besök / 1000 utförda timmar
	Lönekostnad T.kr	Utförda timmar	Besök	Kuratorer Psykologer Lönekostnad/besök Kr	
- Sörhaga	128	482	0	**	**
- Ängabo	211	775	466	453	601
- Sollebrunn	143	617	505	283	818
- Vårgårda	211	758	330	639	435
- Herrljunga	290	1 105	450	644	407
Pvo MUST:					
- Dalum	211	530	138	1 529	260
- Fritsla	98	246	52	1 885	211
- Horred	88	220	1	**	**
- Kinna	297	746	86	3 453	115
- Skene	451	1 132	45	**	**
- Stenbocken, Ullriceh	381	954	0	**	**
- Svenjunga	361	905	139	2 597	154
- Sättila	214	537	49	4 367	91
- Tranemo	524	1 313	229	2 288	174
- Ulricea	394	988	530	743	536
M				1 186	408
S				1 081	195
C.V.				91	48

* verksamhet som saknar kurator/psykolog
** ej med i relativa tal pga bristande matchning mellan besök och tid/lönekostnader.

PV FYRBODAL

Pvo Vänersb -Trollh:

- Vargön	285	1 164	515	553	442
- Vänerparken	274	1 098	423	648	385
- Brälända, Vänersborg	149	571	284	525	497
- Torpa, Vänersborg	261	1 096	547	477	499

**Lönekostnad per besök samt antal besök / 1000 utförda timmar
- Kuratorer och Psykologer**

Bilaga 2:11 A

	Absoluta tal		Utförda timmar	Besök	Relativa tal		Kuratorer Psykologer Antal besök / 1000 utförda timmar
	Lönekostnad				Kuratorer Psykologer Lönekostnad/besök		
	T.kr	Kr			Kr	Kr	
- Källtorp, Trollhättan	199	680	273	729	401		
- Sjuntorp, Trollhättan	128	416	179	715	430		
- Granngården, Trollhättan	388	1 516	648	599	427		
- Lilla Edet	177	481	196	903	407		
Pvo Uddevalla Ljungk.							
- Dagson, Uddevalla	163	595	524	311	881		
- Dalaberg, Uddevalla	333	1 335	470	709	352		
- Herrestad, Uddevalla	195	737	261	747	354		
- Skogslyckan, Uddevalla	274	1 128	791	346	701		
- Ljungkile	155	596	324	478	544		
Pvo N. Bohuslän:							
- Brastad, Skaffö, Lysekil	521	1 910	1 232	422	645		
- Ellös, Svanesund	382	914	406	942	444		
- Kungshamn, Hunnebostran	501	1 895	742	676	392		
- Munkedal, Hedekas, Dingle	440	1 523	796	553	523		
- Strömstad	238	1 007	473	503	470		
- Tanumshede, Fjällbacka	633	2 535	928	682	366		
Pvo Dalsland:							
- Bäckeфорs	0	0	0	*	*		
- Mellerud	180	654	474	380	725		
- Färgelanda	169	715	312	542	436		
- Ekbacken/Åmåls	238	959	479	497	499		
- Dals-Ed	174	714	302	576	423		
- Nygård	195	786	427	457	543		

* verksamhet som saknar kurator/psykolg

** ej med i relativa tal pga bristande matchning mellan besök och tid/lönekostnader.

Lönekostnad per besök samt antal besök / 1000 utförda timmar - Kuratorer och Psykologer

Bilaga 2:11 A

* verksamhet som saknar kurator/psykolg
** ej med i relativa tal pga bristande matchning mellan besök och tid/lönekostnader.

	Absoluta tal		Relativa tal		Kuratorer Psykologer Antal besök / 1000 utförda timmar
	Lönekostnad T.kr	Utförda timmar	Kuratorer Psykologer Lönekostnad/besök Kr	Lönekostnad/besök Kr	
M			582		491
s			160		130
C.V.			28		27

PV S. BOHUSLÄN

Pvo Härryda- Partille:

- Hindås, Härryda	0	0	*	*
- Landvetter, Härryda	29	50	3 222	180
- Mölnlycke, Härryda	0	0	**	**
- Furlundsmottagn. Partille	0	0	*	*
- Kyrktoftet, Partille	270	1 220	412	537
- Sävedalen, Partille	0	0	*	*

Pvo Kungälv-Ale:

- Solgärde, Kungälv	46	498	**	**
- Nordmannan, Kungälv	275	1 060	680	382
- Bohus, Ale	141	449	**	**
- Älvängen, Ale	141	449	887	355
- Skepplanda, Ale	149	471	**	**

Pvo Stenungsund

- Stenungsund	214	895	340	703
---------------	-----	-----	-----	-----

Pvo Mölndal:

- Åby	0	0	*	*
- Krokslätt	0	0	*	*
- Lindome	0	0	*	*

Lönekostnad per besök samt antal besök / 1000 utförda timmar - Kuratorer och Psykologer

Bilaga 2:11 A

	Absoluta tal		Utförda timmar	Besök	Relativa tal		Kuratorer Psykologer Lönekostnad/1000 utförda timmar
	Lönekostnad T.kr	Utförda timmar			Kuratorer Psykologer Lönekostnad/1000 utförda timmar	Kuratorer Psykologer Antal besök / 1000 utförda timmar	
Pvo Tjörn							
- Tjörn	0	0	0	0	*	*	*
Pvo Öckerö							
- Öckerö	136	552	4	4	**	**	**
M					1 108	431	431
s					1 202	198	198
C.V.					108	46	46

* verksamhet som saknar kurator/psykolg
** ej med i relativa tal pga bristande matchning mellan besök och tid/lönekostnader.

PV GÖTEBORG

Pvo Centrum o Väster:

- Askim	313	1 162	322	972	277
- Frölunda	283	1 048	648	437	618
- Gibraltar	47	310	76	618	245
- Hagen	339	1 028	279	1 215	271
- Karl Johan	256	384	304	842	792
- Kungshöjd	665	895	452	1 471	505
- Masthugget	143	554	190	753	343
- Slotsskogen	143	554	141	1 014	255
- Styrö	173	226	107	1 617	473
- Svalebo	181	528	215	842	407

Pvo Hisingen:

- Torslanda	580	2 375	403	1 439	170
- Biskopsg. Inkl. Länsmsg.	1 045	3 510	1 485	704	423
- Tuve	0	0	0	*	*
- Bråmargården	226	1 091	745	303	683

Lönekostnad per besök samt antal besök / 1000 utförda timmar - Kuratorer och Psykologer

Bilaga 2:11 A

	Absoluta tal		Relativa tal		Kuratorer Psykologer Antal besök / 1000 utförda timmar
	Lönekostnad T.kr	Utförda timmar	Besök	Kuratorer Psykologer Lönekostnad/besök Kr	
- Kyrkbyn	0	0	0	*	*
- Bjurslätt	0	0	0	*	*
- Backa	235	552	707	332	1 281
- Kärra	570	2 769	1 047	544	378
Pvo Öster:					
- Angered	185	538	98	1 888	182
- Bergsjön	316	1 032	560	564	543
- Björkekärr	34	40	0	**	**
- Ekmanska	191	541	267	715	494
- Gamlestaden	139	561	127	1 094	226
- Hjällbo o Hammarkullen	574	2 368	672	854	284
- Kortedala	459	1 684	604	760	359
- Lövgärdet	100	409	107	935	262
- Olskroken	337	1 203	322	1 047	268

M	911	423
s	405	248
C.V.	44	59

M VGR	906	423
s	691	192
C.V.	76	45

* verksamhet som saknar kurator/psykolg

** ej med i relativa tal pga bristande matchning mellan besök och tid/lönekostnader.

Rangordnade relativa tal - Kuratorer och Psykologer

Bilaga 2:11 B

Relativa tal - rangordnade efter "bäst" högst upp

Kuratorer Psykologer		Kuratorer Psykologer	
	Lönekostnad/besök		Antal besök / 1000 utförda timmar
Vårdcentral	Kr	Vårdcentral	
- Sollebrunn	283	- Backa	1 281
- Brämargården	303	- Dagson, Uddevalla	881
- Dagson, Uddevalla	311	- Sollebrunn	818
- Backa	332	- Noltorp	815
- Noltorp	336	- Karl Johan	792
- Stenungsund	340	- Mellerud	725
- Skogslyckan, Uddevalla	346	- Stenungsund	703
- Mellerud	380	- Skogslyckan, Uddevalla	701
- Kyrktorget, Partille	412	- Brämargården	683
- Brastad, Skaftö, Lysekil	422	- Brastad, Skaftö, Lysekil	645
- Frölunda	437	- Frölunda	618
- Ängabo	453	- Ängabo	601
- Nygård	457	- Ljungkile	544
- Dalsjöfors	465	- Nygård	543
- Torpa, Vänersborg	477	- Bergsjön	543
- Ljungkile	478	- Kyrktorget, Partille	537
- Ekbacken/Åmålsgr.	497	- Ulrica	536
- Strömstad	503	- Munkedal, Hedekas, Di	523
- Brälanda, Vänersborg	525	- Trandared	515
- Trandared	533	- Dalsjöfors	508
- Färgelanda	542	- Kungshöjd	505
- Kärra	544	- Ekbacken/Åmålsgr.	499
- Munkedal, Hedekas, Din	553	- Torpa, Vänersborg	499
- Vargön	553	- Brälanda, Vänersborg	497
- Bergsjön	564	- Ekmanska	494
- Dals-Ed	576	- Sjöbo	481
- Mösseberg	595	- Styrso	473
- Granngården, Trollhättan	599	- Strömstad	470
- Gibraltar	618	- S. Torget	468
- Vårgårda	639	- Sandared	451
- Herrljunga	644	- Ellös, Svanesund	444
- Vänerparken	648	- Vargön	442
- Sandared	653	- Färgelanda	436
- Floda	657	- Vårgårda	435
- Kungshamn, Hunnebostr	676	- Sjuntorp, Trollhättan	430
- S. Torget	678	- Viskafors	429
- Nordmanna, Kungälv	680	- Granngården, Trollhättan	427
- Tanumshede, Fjällbacka	682	- Biskopsg. Inkl. Länsman	423
- Oden	688	- Dals-Ed	423
- Lerum	699	- Bollebygd	421
- Biskopsg. Inkl. Länsman	704	- Lilla Edet	407
- Dalaberg, Uddevalla	709	- Herrljunga	407
- Sjuntorp, Trollhättan	715	- Svalebo	407
- Ekmanska	715	- Källtorp, Trollhättan	401
- Bollebygd	717	- Floda	399
- Källtorp, Trollhättan	729	- Mösseberg	394
- Götene	730	- Kungshamn, Hunnebos	392
- Ulrica	743	- Vänerparken	385
- Herrestad, Uddevalla	747	- Nordmanna, Kungälv	382

Relativa tal - rangordnade efter "bäst" högst upp

Vårdcentral	Kuratorer Psykologer Lönekostnad/besök Kr	Vårdcentral	Kuratorer Psykologer Antal besök / 1000 utförda timmar
- Masthugget	753	- Lerum	382
- Kortedala	760	- Kärra	378
- Sjöbo	782	- Tanumshede, Fjällback	366
- Linden	833	- Kortedala	359
- Viskafors	834	- Älvängen, Ale	355
- Svalebo	842	- Herrestad, Uddevalla	354
- Karl Johan	842	- Dalaberg, Uddevalla	352
- Karlsborg	847	- Karlsborg	349
- Gråbo	853	- Masthugget	343
- Hjällbo o Hammarkullen	854	- Oden	341
- Älvängen, Ale	887	- Götene	324
- Lilla Edet	903	- Gråbo	312
- Lövgärdet	935	- Linden	307
- Ellös, Svanesund	942	- Hjällbo o Hammarkullen	284
- Askim	972	- Askim	277
- Töreboda	974	- Hagen	271
- Skara våc	1 008	- Olskroken	268
- Slottsskogen	1 014	- Lövgärdet	262
- Olskroken	1 047	- Töreboda	261
- Gamlestaden	1 094	- Skara våc	261
- Stenstorp	1 176	- Dalum	260
- Gullspång/Hova	1 191	- Slottsskogen	255
- Hagen	1 215	- Gullspång/Hova	251
- Torslanda	1 439	- Gibraltar	245
- Kungshöjd	1 471	- Gamlestaden	226
- Floby	1 483	- Fritsla	211
- Dalum	1 529	- Stenstorp	198
- Styrso	1 617	- Angered	182
- Fritsla	1 885	- Landvetter, Härryda	180
- Angered	1 888	- Tranemo	174
- Tranemo	2 288	- Torslanda	170
- Svenljunga	2 597	- Floby	158
- Landvetter, Härryda	3 222	- Svenljunga	154
- Kinna	3 453	- Kinna	115
- Sätilla	4 367	- Sätilla	91

Bilaga 3

Lönekostnader inklusive sociala avgifter

Lönekostnader inklusive sociala avgifter är ett väl etablerat och tillförlitligt mätobjekt. Det hindrar dock inte att problem uppstår vid tillämpningen. Svårigheterna gäller framförallt ST-läkare och AT-läkare.

Alla driftområdena utom Göteborg kunde via viss handpåläggning identifiera antalet timmar som ST-läkarna utfört inom primärvården. Däremot kunde man inte redovisa exakt hur stor andel av deras totala lönekostnader som var hänförlig till primärvård. Exakta löneuppgifter kunde enbart tas fram för ST-läkarnas totala tjänstgöring. Detta beroende på det ekonomiska redovisningssystemets utformning och på att man inte kan avläsa hur tiden inom primärvård förhåller sig till ST-läkarnas tid vid sjukhus (s.k. randtjänstgöring). Löneuppgifterna fick därför beräknas/skattas på basis de tidsmoduler som gäller för respektive driftområdes ST-läkarutbildning

Inom Pv Skarborg beräknades på detta sätt ST-läkarnas tid inom primärvård till 65% av den totala utbildningstiden., inom Pv S.Älvsborg till 50%, inom Pv Fyrbodals till 70-75% och inom till S. Bohuslän till 62%. Primärvården Göteborg kunde inte göra någon sådan beräkning.

Pv Skarborg, Pv S.Älvsborg och Pv S. Bohuslän påfördes därefter lönekostnader för ST-läkare i motsvarande %-grad. Utfallet testades därpå med en schablon som bjuder att varje ST-läkartimme inom primärvården kostar 317:-/timme. ST-läkarkostnaderna inom Pv Fyrbodals räknades fram enbart med hjälp av denna schablon, då tidsuppgifterna där befanns vara mest tillförlitliga. ST-läkarkostnaderna för Primärvården Göteborg skattades utifrån ett antagande om att 65% av ST-läkarnas tid utförs inom primärvården.

Till sist fördelades ST-läkarnas lönepengar ut på vårdcentralerna enligt timmarnas fördelning. Detta med undantag för Pv Göteborg, där både tid och lönekostnader för ST-läkarlönerna utfördelades till aktuella vårdcentraler proportionellt mot driftskostnadernas fördelning. I S. Bohuslän komplicerades utfördelningen av att hälften av ST-läkarnas lönepengar visade sig vara bokförda under posten ordinarie allmänläkare. Detta till skillnad från ST-läkarnas tid, som bokfördes helt separat. Men problemet var inte större än att pvo-kansliet kunde lösa det.

Att beräkna AT-läkarnas lönekostnader visade sig däremot inte möjligt. (Undantag: pv Fyrbodals) En uppskattning av AT-läkarnas fördelning på vårdcentraler bedömdes bli alltför schablonartad för att vara meningsfull. Då det i vårddatabasen Vega inte går att särskilja AT-läkarnas besök från de övriga allmänläkarnas besök, uppstår därmed en viss asymmetrisk relation mellan antalet allmänläkarbesök och de resurser de relateras till.

Skadan bedöms dock inte som alltför stor. Antalet AT-läkare är förhållandevis litet, c:a 80-90 tjänster/personer inom hela primärvården. ST-läkarna är ungefär dubbelt så många, 159 st, vecka 45 2004. (Lars Sohlman, RS-kansli). Förutsatt att nämnda antal är relativt konstant över tid, kan antalet AT-läkartimmar under perioden januari- aug 2005 beräknas till c:a 82.000 (160 timmar/månad x 6 månader x 85 AT-läkare). Det motsvarar 11,6 % av totala antalet allmänläkartimmar, som denna period uppgick till 704 591 utförda timmar. Tilläggas kan att c:a 10 % av AT-läkartiden inom primärvården består av ren utbildningstid, dvs tid som definitivt inte genererar några besök. Vidare gjordes bedömningen att AT-läkarna under besökstid torde vara betydligt mindre produktiva än ST-läkarna. De kräver klart mer handledning. Frågan är om inte deras besökstillskott till viss del vägs upp av att handledande läkare kan ta emot färre antalet besök än eljest.

Utförd tid” inklusive tid för ”utbildning med lön”

Mätobjektet ”*Utförd tid*” är inte lika väletablerat som ”Lönekostnader inklusive sociala avgifter”. Det introducerades inom primärvårdens personalredovisning för något år sedan. Vid årsredovisningar betecknas ”utförd tid” även ”närvarande årsarbetare”. ”Utförd tid” mäter den faktiska personalinsatsen i vårdarbetet. Detta till skillnad från det tidigare använda standardmättet ”årsarbetare” som mäter den teoretiskt möjliga tidsinsatsen – de tjänstvolymerna som står i budget.

Trots den risk ett nyetablerat mått ofta innebär, framstod ”årsarbeten” inte som ett realistiskt alternativ till ”utförd tid”. Valet av mätobjekt var för den skull inte alldeles enkelt. Det tog lite tid att fastställa hur ”utförd tid” förhåller sig till ”*tid för utbildning med lön*”. Är det senare objektet en delmängd av det förra eller är det fråga om två separata mått?

Då det stod klart att det är två separata mått, bestämdes att båda mätobjekten skulle sammanföras till ett: Utförd tid” inklusive tid för ”utbildning med lön”. Detta med hänvisning till att enbart ”utförd tid” skulle kunna ge en utspädningseffekt på de skillnader i produktivitet som det ingår i uppdraget att kartlägga. Ytterligare ett motiv var att skapa två så jämförbara nyckeltal som möjligt.

Vilken betydelse har då tillägget ”utbildning med lön” i praktiken? Ett stickprov i efterhand omfattande 6 vårdcentraler i Södra Älvsborg under perioden jan – aug 2005 visar att tillägget har en marginell betydelse, då det gäller ordinarie allmänläkare, sjuksköterskor och kuratorer/psykologer. Det medför ett tidtillskott på omkring 2 % för vardera kategorin. Större betydelse har ”utbildning med lön” beträffande ST-läkare och AT-läkare. I ST-läkarnas fall uppgår tidtillskott till c:a 10 % (Birgitta Klintberg, Pv S. Älvsborg).

Reflektioner: De låga utfallet för ordinarie allmänläkare, sjuksköterskor och kuratorer/psykologer tyder på att ”utbildning med lön” ännu inte registreras i en omfattning som svarar mot verklig utbildningstid – åtminstone inte vid de 6 vårdcentraler som ingår i stickprovet. Värdet med att även mäta tid för ”utbildning med lön” kan därför diskuteras. Än mer diskutabelt framstår tillägget beträffande ST-läkarna: För deras del handlar det ju i huvudsak om schemalagd utbildningstid, som inte är påverkbar på samma sätt som den ordinarie personalens utbildningstid – hur stor den nu verkligen är.

Det sistnämnda förhållandet betyder att nyckeltalet för hela allmänläkargruppen blir 1-2% lägre för de vårdcentraler som haft ST-läkare (89 st.), än vad det skulle blivit om ST-läkarnas utbildningstid inte hade räknats in.

Val och matchning av verksamhetsområden

Bakgrundsutredningen slår alltså fast att allmänläkarnas produktivitet vid respektive vårdcentral skall mätas inom ramen för verksamhetsområdet *allmänläkarvård*, sjuksköterskornas produktivitet inom ramen för *sjuksköterskevård* och psykologernas/kuratorernas produktivitet inom ramen för vad som kallas *kurator- och psykologverksamhet*.

Utgångspunkten vid definitionen av verksamhetsområden var vårdatatabassen Vega. Hur verksamhetsområdena där definieras och vad databasens sökvägar medger. Det ledde fram till följande definitioner

- ◆ **Allmänläkarvård:**
Allmänläkarverksamhet vid distriktsläkarmottagningen, hembesök hos enskilda patienter och medverkan i kommunal sjukvård/SÄBO – oavsett om detta sker i planerad eller akut form.
Allmänläkarverksamhet vid Jourcentral räknas här inte som allmänläkarvård.
- ◆ **Sjuksköterskevård:**
Sjuksköterskeverksamhet vid distriktssköterskemottagning, sjuksköterskebaserade specialistmottagningar och allmänläkarmottagning – ej insatser vid BVC, MVC UM.
- ◆ **Kurators- och psykologverksamhet:**
Kurators- och psykologverksamhet knuten till vårdcentral – ej insatser vid BVC, MVC, UM.

Till de ovan beskrivna områden har sedan löne- och tiduppgifter anpassats på olika sätt. Detta så att de matchar de besöksdata som inhämtats från Vega för respektive personalkategori.

Vid kartläggning av ansvarsnummer i ekonomi- och personalredovisningssystemen framkom att dessa system ej förmår särskilja verksamhetsområden. De kan idag bara leverera olika kategoriers personalkostnader i sin helhet vid olika vårdcentraler. Detta skrivet med undantag för primärvården Skaraborg, som klarar uppgiften tack vare så kallade aktivitetsnummer, och till stor del även primärvården Göteborg.

Allmänläkarnas tjänstgöring vid *Jourcentral* kan dock överallt särskiljas från övrig allmänläkarvård i båda redovisningssystemen. Tid och ersättning för jourcentralverksamhet belastar inte vårdcentralerna på något sätt. Att Jourcentralerna redovisas helt separat har gjort det möjligt att avskilja denna verksamhet från utredningen. Det har underlättat arbetet väsentligt. Framst därför att Jourcentralernas gränssnitt mot sjukhusen skiljer sig åt i ett flertal olika avseenden.

Att primärvårdens ekonomi- och personalsystemen inte förmår matcha de ovan angivna verksamhetsområdena är en sak. Det betyder inte att organisationen saknar kunskap om hur allmänläkarnas, sjuksköterskornas och kuratorernas-/psykologernas tjänstgöring fördelar sig på olika verksamhetsområden. För de två förstnämnda kategorierna kan ekonomi- och personalsekreterare med god säkerhet ange hur stor del av tjänstgöringen som ligger inom respektive verksamhetsområde. (Kan dock kräva telefonsamtal till vårdcentraler, motsvarande). Oftast handlar det om räkna bort tjänstgöring vid MVC- och BVC.

Men organisationens kunskaper är inte gränslösa. Vid testmätning definierades verksamhetsområdet *sjuksköterskevård* ännu snävare. I anvisningarna klargjordes då att verksamhet vid läkarmottagning ej ingick i verksamhetsområdet. Detta med tanke på att sjuksköterskornas insatser vid läkarmottagning inte genererar särskilt många besök för deras del, och att deras tid här kan variera väsentligt mellan olika vårdcentraler. En så snäv definition gick inte att tillämpa. Det var endast Pv Skaraborg som klarade av att exkludera sjukskötersketid och -lön hänförlig till läkarmottagningen – detta i kraft av aktivitetsnumren.

Vad gäller kurator-/psykologverksamhet är det i vissa fall mer besvärligt för primärvården att matcha tid och lön med besök, än vad det är beträffande allmänläkarvård och sjuksköterskevård. I de fall där två eller fler vårdcentraler delar på en psykolog/kurator samtidigt som dennes lön och tid bokförs på enbart ett ställe, blir det lätt trassligt. Man får då svårt att reda ut hur tid och löneandel ska omfördelas, så att de svarar mot kurators/psykologens faktiska tjänstgöringsförhållanden. Det är dessvärre nödvändigt. Detta beroende på att besöken registreras på de vårdcentraler där kuratorn/psykologen faktiskt presterar dem. Problemen betecknas inte som olösliga, men

fordrar relativt omfattande lokalt utredningsarbete som inte ryms i detta uppdrag. De vårdcentraler det gäller (18 st) har inte medtagits i redovisningen av nyckeltal för kurator och psykologverksamhet.

För att återgå till helheten kan konstateras att organisationens kunskaper om vårdcentralspersonals tjänstgöringsförhållanden har varit en förutsättning för att uppnå den matchning som eftersträvats. Och uppgifterna har erhållits via ett tämligen obyråkratiskt förfarande. Vid mätningen ombads ekonomi- och personalsekreterarna att komplettera systemens mätvärden med en omvandlingsfaktor som anger i vilken grad löne- och tiduppgifterna är hänförliga till åsyftat verksamhetsområde.

I nedanstående tabell redovisas i vilken utsträckning denna omvandlingsfaktor kom till användning. Vidare framgår i vilken grad den då sänkte vårdcentralernas systemvärden ("Medelvärden för..."). Ju större avvikelse från 1,00 desto högre förändringsgrad. I tabellen redovisas också vårdcentralernas genomsnittliga avvikelse från respektive faktormedelvärde. Allt uppdelat på de aktuella personalkategorierna.

Omvandlingsfaktorer för lönekostnader och utförd tid. Grad av ianspråktagande uttrycket i antal vårdcentraler och faktorns storlek uttryckt i medelvärden för aktuella vårdcentraler.

	Antal vårdcentraler med omvandlingsfaktor < 1,00	Medelvärde för omvandlingsfaktorer < 1,00	Genomsnittlig avvikelse från medelvärdet (%)
Allmänläkare	64	0,96	2,4
Sjuksköterskor	61	0,76	9,3
Kuratorer/psykologer	16	0,64	22,0

Vad gäller allmänläkare och sjuksköterskor visar tabellen att ett 60-tal vårdcentraler fått sina värden sänkta. Sjuksköterskorna i klart högre grad än läkarna. Spridningen mellan vårdcentralerna kan i båda fallen betecknas som liten. Det betyder att de flesta vårdcentralerna faktorn värden ligger medelvärdet. För kuratorerna/psykologer del märks att omvandlingsfaktorn använts i betydligt mindre utsträckning, för 16 av totalt 83 möjliga vårdcentraler. Och spridningen för dessa 16 vårdcentraler är förhållandevis stor.

